危险性较大设备检测检验项目明细表

单位名称：西乌珠穆沁旗银漫矿业有限责任公司

检测项目	检测数量	报告编号	设备型号	检测（使用）地点	检测日期	有效期至	检测结果
绝缘工器具（绝缘手套）	1	安德 JYGJ25/D-0724434	12kV	矿区配电室	2025.07.24	2026.01.23	合格
绝缘工器具（绝缘手套）	1	安德 JYGJ25/D-0724435	12kV	矿区配电室	2025.07.24	2026.01.23	合格
绝缘工器具（绝缘手套）	1	安德 JYGJ25/D-0724436	12kV	矿区配电室	2025.07.24	2026.01.23	合格
绝缘工器具（绝缘手套）	1	安德 JYGJ25/D-0724437	12kV	矿区配电室	2025.07.24	2026.01.23	合格
绝缘工器具（绝缘手套）	1	安德 JYGJ25/D-0724438	12kV	矿区配电室	2025.07.24	2026.01.23	合格
绝缘工器具（绝缘手套）	1	安德 JYGJ25/D-0724439	12kV	矿区配电室	2025.07.24	2026.01.23	合格
绝缘工器具（绝缘手套）	1	安德 JYGJ25/D-0724440	12kV	矿区配电室	2025.07.24	2026.01.23	合格
绝缘工器具（绝缘手套）	1	安德 JYGJ25/D-0724441	12kV	矿区配电室	2025.07.24	2026.01.23	合格
绝缘工器具（绝缘手套）	1	安德 JYGJ25/D-0724442	12kV	矿区配电室	2025.07.24	2026.01.23	合格
绝缘工器具（绝缘手套）	1	安德 JYGJ25/D-0724443	12kV	矿区配电室	2025.07.24	2026.01.23	合格
绝缘工器具（绝缘手套）	1	安德 JYGJ25/D-0724444	12kV	矿区配电室	2025.07.24	2026.01.23	合格
绝缘工器具（绝缘手套）	1	安德 JYGJ25/D-0724445	12kV	矿区配电室	2025.07.24	2026.01.23	合格
绝缘工器具（绝缘手套）	1	安德 JYGJ25/D-0724446	12kV	矿区配电室	2025.07.24	2026.01.23	合格
绝缘工器具（绝缘手套）	1	安德 JYGJ25/D-0724447	12kV	矿区配电室	2025.07.24	2026.01.23	合格
绝缘工器具（绝缘手套）	1	安德 JYGJ25/D-0724448	12kV	矿区配电室	2025.07.24	2026.01.23	合格
绝缘工器具（绝缘手套）	1	安德 JYGJ25/D-0724449	12kV	矿区配电室	2025.07.24	2026.01.23	合格

赤峰安德检测检验有限公司

检测检验专用章

注：1. 此表呈报应急管理局，请勿遗失。

2. 此表复印无效。

危险性较大设备检测检验项目明细表

单位名称：西乌珠穆沁旗银漫矿业有限责任公司

检测项目	检测数量	报告编号	设备型号	检测（使用）地点	检测日期	有效期至	检测结果
绝缘工器具（绝缘手套）	1	安德 JYGJ25/D-0724450	12kV	矿区配电室	2025.07.24	2026.01.23	合格
绝缘工器具（绝缘手套）	1	安德 JYGJ25/D-0724451	12kV	矿区配电室	2025.07.24	2026.01.23	合格
绝缘工器具（绝缘手套）	1	安德 JYGJ25/D-0724452	12kV	矿区配电室	2025.07.24	2026.01.23	合格
绝缘工器具（绝缘手套）	1	安德 JYGJ25/D-0724453	12kV	矿区配电室	2025.07.24	2026.01.23	合格
绝缘工器具（绝缘手套）	1	安德 JYGJ25/D-0724454	12kV	矿区配电室	2025.07.24	2026.01.23	合格
绝缘工器具（绝缘手套）	1	安德 JYGJ25/D-0724455	12kV	矿区配电室	2025.07.24	2026.01.23	合格
绝缘工器具（绝缘手套）	1	安德 JYGJ25/D-0724456	12kV	矿区配电室	2025.07.24	2026.01.23	合格
绝缘工器具（绝缘手套）	1	安德 JYGJ25/D-0724457	12kV	矿区配电室	2025.07.24	2026.01.23	合格
绝缘工器具（绝缘手套）	1	安德 JYGJ25/D-0724458	12kV	矿区配电室	2025.07.24	2026.01.23	合格
绝缘工器具（绝缘手套）	1	安德 JYGJ25/D-0724459	12kV	矿区配电室	2025.07.24	2026.01.23	合格
绝缘工器具（绝缘手套）	1	安德 JYGJ25/D-0724460	12kV	矿区配电室	2025.07.24	2026.01.23	合格
绝缘工器具（绝缘手套）	1	安德 JYGJ25/D-0724461	12kV	矿区配电室	2025.07.24	2026.01.23	合格
绝缘工器具（绝缘手套）	1	安德 JYGJ25/D-0724462	12kV	矿区配电室	2025.07.24	2026.01.23	合格
绝缘工器具（绝缘手套）	1	安德 JYGJ25/D-0724463	12kV	矿区配电室	2025.07.24	2026.01.23	合格
绝缘工器具（绝缘手套）	1	安德 JYGJ25/D-0724464	12kV	矿区配电室	2025.07.24	2026.01.23	合格
绝缘工器具（绝缘手套）	1	安德 JYGJ25/D-0724465	12kV	矿区配电室	2025.07.24	2026.01.23	合格

赤峰安德检测检验有限公司

检测检验专用章

注：1. 此表呈报应急管理局，请勿遗失。

2. 此表复印无效。

危险性较大设备检测检验项目明细表

单位名称：西乌珠穆沁旗银漫矿业有限责任公司

检测项目	检测数量	报告编号	设备型号	检测（使用）地点	检测日期	有效期至	检测结果
绝缘工器具（绝缘手套）	1	安德 JYGJ25/D-0724466	12kV	矿区配电室	2025.07.24	2026.01.23	合格
绝缘工器具（绝缘手套）	1	安德 JYGJ25/D-0724467	12kV	矿区配电室	2025.07.24	2026.01.23	合格
绝缘工器具（绝缘手套）	1	安德 JYGJ25/D-0724468	12kV	矿区配电室	2025.07.24	2026.01.23	合格
绝缘工器具（绝缘手套）	1	安德 JYGJ25/D-0724469	12kV	矿区配电室	2025.07.24	2026.01.23	合格
绝缘工器具（绝缘手套）	1	安德 JYGJ25/D-0724470	12kV	矿区配电室	2025.07.24	2026.01.23	合格
绝缘工器具（绝缘手套）	1	安德 JYGJ25/D-0724471	12kV	矿区配电室	2025.07.24	2026.01.23	合格
绝缘工器具（绝缘手套）	1	安德 JYGJ25/D-0724472	12kV	矿区配电室	2025.07.24	2026.01.23	合格
绝缘工器具（绝缘手套）	1	安德 JYGJ25/D-0724473	12kV	矿区配电室	2025.07.24	2026.01.23	合格
绝缘工器具（绝缘手套）	1	安德 JYGJ25/D-0724474	12kV	矿区配电室	2025.07.24	2026.01.23	合格
绝缘工器具（绝缘手套）	1	安德 JYGJ25/D-0724475	12kV	矿区配电室	2025.07.24	2026.01.23	合格
绝缘工器具（绝缘手套）	1	安德 JYGJ25/D-0724476	12kV	矿区配电室	2025.07.24	2026.01.23	合格
绝缘工器具（绝缘手套）	1	安德 JYGJ25/D-0724477	35kV	矿区配电室	2025.07.24	2026.01.23	合格
绝缘工器具（绝缘手套）	1	安德 JYGJ25/D-0724478	35kV	矿区配电室	2025.07.24	2026.01.23	合格
绝缘工器具（绝缘手套）	1	安德 JYGJ25/D-0724479	35kV	矿区配电室	2025.07.24	2026.01.23	合格
绝缘工器具（绝缘手套）	1	安德 JYGJ25/D-0724480	35kV	矿区配电室	2025.07.24	2026.01.23	合格
绝缘工器具（绝缘靴）	1	安德 JYGJ25/D-0724481	20kV	矿区配电室	2025.07.24	2026.01.23	合格

赤峰安德检测检验有限公司

检测检验专用章

注：1. 此表呈报应急管理局，请勿遗失。

2. 此表复印无效。

危险性较大设备检测检验项目明细表

单位名称：西乌珠穆沁旗银漫矿业有限责任公司

检测项目	检测数量	报告编号	设备型号	检测（使用）地点	检测日期	有效期至	检测结果
绝缘工器具（绝缘靴）	1	安德 JYGJ25/D-0724482	20kV	矿区配电室	2025.07.24	2026.01.23	合格
绝缘工器具（绝缘靴）	1	安德 JYGJ25/D-0724483	20kV	矿区配电室	2025.07.24	2026.01.23	合格
绝缘工器具（绝缘靴）	1	安德 JYGJ25/D-0724484	20kV	矿区配电室	2025.07.24	2026.01.23	合格
绝缘工器具（绝缘靴）	1	安德 JYGJ25/D-0724485	20kV	矿区配电室	2025.07.24	2026.01.23	合格
绝缘工器具（绝缘靴）	1	安德 JYGJ25/D-0724486	20kV	矿区配电室	2025.07.24	2026.01.23	合格
绝缘工器具（绝缘靴）	1	安德 JYGJ25/D-0724487	20kV	矿区配电室	2025.07.24	2026.01.23	合格
绝缘工器具（绝缘靴）	1	安德 JYGJ25/D-0724488	20kV	矿区配电室	2025.07.24	2026.01.23	合格
绝缘工器具（绝缘靴）	1	安德 JYGJ25/D-0724489	20kV	矿区配电室	2025.07.24	2026.01.23	合格
绝缘工器具（绝缘靴）	1	安德 JYGJ25/D-0724490	20kV	矿区配电室	2025.07.24	2026.01.23	合格
绝缘工器具（绝缘靴）	1	安德 JYGJ25/D-0724491	20kV	矿区配电室	2025.07.24	2026.01.23	合格
绝缘工器具（绝缘靴）	1	安德 JYGJ25/D-0724492	20kV	矿区配电室	2025.07.24	2026.01.23	合格
绝缘工器具（绝缘靴）	1	安德 JYGJ25/D-0724493	20kV	矿区配电室	2025.07.24	2026.01.23	合格
绝缘工器具（绝缘靴）	1	安德 JYGJ25/D-0724494	20kV	矿区配电室	2025.07.24	2026.01.23	合格
绝缘工器具（绝缘靴）	1	安德 JYGJ25/D-0724495	20kV	矿区配电室	2025.07.24	2026.01.23	合格
绝缘工器具（绝缘靴）	1	安德 JYGJ25/D-0724496	20kV	矿区配电室	2025.07.24	2026.01.23	合格
绝缘工器具（绝缘靴）	1	安德 JYGJ25/D-0724497	20kV	矿区配电室	2025.07.24	2026.01.23	合格

赤峰安德检测检验有限公司

检测检验专用章

注：1. 此表呈报应急管理局，请勿遗失。

2. 此表复印无效。

危险性较大设备检测检验项目明细表

单位名称：西乌珠穆沁旗银漫矿业有限责任公司

检测项目	检测数量	报告编号	设备型号	检测（使用）地点	检测日期	有效期至	检测结果
绝缘工器具（绝缘靴）	1	安德 JYGJ25/D-0724498	20kV	矿区配电室	2025.07.24	2026.01.23	合格
绝缘工器具（绝缘靴）	1	安德 JYGJ25/D-0724499	20kV	矿区配电室	2025.07.24	2026.01.23	合格
绝缘工器具（绝缘靴）	1	安德 JYGJ25/D-0724500	20kV	矿区配电室	2025.07.24	2026.01.23	合格
绝缘工器具（绝缘靴）	1	安德 JYGJ25/D-0724501	20kV	矿区配电室	2025.07.24	2026.01.23	合格
绝缘工器具（绝缘靴）	1	安德 JYGJ25/D-0724502	20kV	矿区配电室	2025.07.24	2026.01.23	合格
绝缘工器具（绝缘靴）	1	安德 JYGJ25/D-0724503	20kV	矿区配电室	2025.07.24	2026.01.23	合格
绝缘工器具（绝缘靴）	1	安德 JYGJ25/D-0724504	20kV	矿区配电室	2025.07.24	2026.01.23	合格
绝缘工器具（绝缘靴）	1	安德 JYGJ25/D-0724505	20kV	矿区配电室	2025.07.24	2026.01.23	合格
绝缘工器具（绝缘靴）	1	安德 JYGJ25/D-0724506	20kV	矿区配电室	2025.07.24	2026.01.23	合格
绝缘工器具（绝缘靴）	1	安德 JYGJ25/D-0724507	20kV	矿区配电室	2025.07.24	2026.01.23	合格
绝缘工器具（绝缘靴）	1	安德 JYGJ25/D-0724508	20kV	矿区配电室	2025.07.24	2026.01.23	合格
绝缘工器具（绝缘靴）	1	安德 JYGJ25/D-0724509	20kV	矿区配电室	2025.07.24	2026.01.23	合格
绝缘工器具（绝缘靴）	1	安德 JYGJ25/D-0724510	20kV	矿区配电室	2025.07.24	2026.01.23	合格
绝缘工器具（绝缘靴）	1	安德 JYGJ25/D-0724511	20kV	矿区配电室	2025.07.24	2026.01.23	合格
绝缘工器具（绝缘靴）	1	安德 JYGJ25/D-0724512	20kV	矿区配电室	2025.07.24	2026.01.23	合格
绝缘工器具（绝缘靴）	1	安德 JYGJ25/D-0724513	20kV	矿区配电室	2025.07.24	2026.01.23	合格

赤峰安德检测检验有限公司

注：1. 此表呈报应急管理局，请勿遗失。

2. 此表复印无效。

危险性较大设备检测检验项目明细表

单位名称：西乌珠穆沁旗银漫矿业有限责任公司

检测项目	检测数量	报告编号	设备型号	检测（使用）地点	检测日期	有效期至	检测结果
绝缘工器具（绝缘靴）	1	安德 JYGJ25/D-0724514	20kV	矿区配电室	2025.07.24	2026.01.23	合格
绝缘工器具（绝缘靴）	1	安德 JYGJ25/D-0724515	20kV	矿区配电室	2025.07.24	2026.01.23	合格
绝缘工器具（绝缘靴）	1	安德 JYGJ25/D-0724516	20kV	矿区配电室	2025.07.24	2026.01.23	合格
绝缘工器具（绝缘靴）	1	安德 JYGJ25/D-0724517	20kV	矿区配电室	2025.07.24	2026.01.23	合格
绝缘工器具（绝缘靴）	1	安德 JYGJ25/D-0724518	10kV	矿区配电室	2025.07.24	2026.01.23	合格
绝缘工器具（绝缘靴）	1	安德 JYGJ25/D-0724519	10kV	矿区配电室	2025.07.24	2026.01.23	合格
绝缘工器具（绝缘靴）	1	安德 JYGJ25/D-0724520	10kV	矿区配电室	2025.07.24	2026.01.23	合格
绝缘工器具（绝缘靴）	1	安德 JYGJ25/D-0724521	10kV	矿区配电室	2025.07.24	2026.01.23	合格
绝缘工器具（绝缘靴）	1	安德 JYGJ25/D-0724522	10kV	矿区配电室	2025.07.24	2026.01.23	合格
绝缘工器具（绝缘靴）	1	安德 JYGJ25/D-0724523	35kV	矿区配电室	2025.07.24	2026.01.23	合格
绝缘工器具（绝缘靴）	1	安德 JYGJ25/D-0724524	35kV	矿区配电室	2025.07.24	2026.01.23	合格
绝缘工器具（绝缘靴）	1	安德 JYGJ25/D-0724525	35kV	矿区配电室	2025.07.24	2026.01.23	合格
绝缘工器具（绝缘靴）	1	安德 JYGJ25/D-0724526	35kV	矿区配电室	2025.07.24	2026.01.23	合格
绝缘工器具（验电器）	1	安德 JYGJ25/D-0724527	10kV	矿区配电室	2025.07.24	2026.07.23	合格
绝缘工器具（验电器）	1	安德 JYGJ25/D-0724528	10kV	矿区配电室	2025.07.24	2026.07.23	合格
绝缘工器具（验电器）	1	安德 JYGJ25/D-0724529	10kV	矿区配电室	2025.07.24	2026.07.23	合格

赤峰安德检测检验有限公司

检测检验专用章

注：1. 此表呈报应急管理局，请勿遗失。

2. 此表复印无效。

危险性较大设备检测检验项目明细表

单位名称：西乌珠穆沁旗银漫矿业有限责任公司

检测项目	检测数量	报告编号	设备型号	检测（使用）地点	检测日期	有效期至	检测结果
绝缘工器具（验电器）	1	安德 JYGJ25/D-0724530	10kV	矿区配电室	2025.07.24	2026.07.23	合格
绝缘工器具（验电器）	1	安德 JYGJ25/D-0724531	10kV	矿区配电室	2025.07.24	2026.07.23	合格
绝缘工器具（验电器）	1	安德 JYGJ25/D-0724532	10kV	矿区配电室	2025.07.24	2026.07.23	合格
绝缘工器具（验电器）	1	安德 JYGJ25/D-0724533	10kV	矿区配电室	2025.07.24	2026.07.23	合格
绝缘工器具（验电器）	1	安德 JYGJ25/D-0724534	10kV	矿区配电室	2025.07.24	2026.07.23	合格
绝缘工器具（验电器）	1	安德 JYGJ25/D-0724535	10kV	矿区配电室	2025.07.24	2026.07.23	合格
绝缘工器具（验电器）	1	安德 JYGJ25/D-0724536	10kV	矿区配电室	2025.07.24	2026.07.23	合格
绝缘工器具（验电器）	1	安德 JYGJ25/D-0724537	10kV	矿区配电室	2025.07.24	2026.07.23	合格
绝缘工器具（验电器）	1	安德 JYGJ25/D-0724538	10kV	矿区配电室	2025.07.24	2026.07.23	合格
绝缘工器具（验电器）	1	安德 JYGJ25/D-0724539	10kV	矿区配电室	2025.07.24	2026.07.23	合格
绝缘工器具（验电器）	1	安德 JYGJ25/D-0724540	10kV	矿区配电室	2025.07.24	2026.07.23	合格
绝缘工器具（验电器）	1	安德 JYGJ25/D-0724541	10kV	矿区配电室	2025.07.24	2026.07.23	合格
绝缘工器具（验电器）	1	安德 JYGJ25/D-0724542	10kV	矿区配电室	2025.07.24	2026.07.23	合格
绝缘工器具（验电器）	1	安德 JYGJ25/D-0724543	10kV	矿区配电室	2025.07.24	2026.07.23	合格
绝缘工器具（验电器）	1	安德 JYGJ25/D-0724544	10kV	矿区配电室	2025.07.24	2026.07.23	合格
绝缘工器具（验电器）	1	安德 JYGJ25/D-0724545	10kV	矿区配电室	2025.07.24	2026.07.23	合格

赤峰安德检测检验有限公司

注：1. 此表呈报应急管理局，请勿遗失。

2. 此表复印无效。

危险性较大设备检测检验项目明细表

单位名称：西乌珠穆沁旗银漫矿业有限责任公司

检测项目	检测数量	报告编号	设备型号	检测（使用）地点	检测日期	有效期至	检测结果
绝缘工器具（验电器）	1	安德 JYGJ25/D-0724546	10kV	矿区配电室	2025.07.24	2026.07.23	合格
绝缘工器具（验电器）	1	安德 JYGJ25/D-0724547	10kV	矿区配电室	2025.07.24	2026.07.23	合格
绝缘工器具（验电器）	1	安德 JYGJ25/D-0724548	10kV	矿区配电室	2025.07.24	2026.07.23	合格
绝缘工器具（验电器）	1	安德 JYGJ25/D-0724549	35kV	矿区配电室	2025.07.24	2026.07.23	合格
绝缘工器具（验电器）	1	安德 JYGJ25/D-0724550	35kV	矿区配电室	2025.07.24	2026.07.23	合格
绝缘工器具（验电器）	1	安德 JYGJ25/D-0724551	35kV	矿区配电室	2025.07.24	2026.07.23	合格
绝缘工器具（绝缘杆）	1	安德 JYGJ25/D-0724552	35kV	矿区配电室	2025.07.24	2026.07.23	合格
绝缘工器具（绝缘杆）	1	安德 JYGJ25/D-0724553	35kV	矿区配电室	2025.07.24	2026.07.23	合格
绝缘工器具（绝缘杆）	1	安德 JYGJ25/D-0724554	10kV	矿区配电室	2025.07.24	2026.07.23	合格
绝缘工器具（绝缘杆）	1	安德 JYGJ25/D-0724555	10kV	矿区配电室	2025.07.24	2026.07.23	合格
绝缘工器具（绝缘杆）	1	安德 JYGJ25/D-0724556	10kV	矿区配电室	2025.07.24	2026.07.23	合格
绝缘工器具（携带式接地和接地短路装置）	1	安德 JYGJ25/D-0724557	10kV	矿区配电室	2025.07.24	2026.07.23	合格
绝缘工器具（携带式接地和接地短路装置）	1	安德 JYGJ25/D-0724558	10kV	矿区配电室	2025.07.24	2026.07.23	合格

赤峰安德检测检验有限公司

注：1. 此表呈报应急管理局，请勿遗失。

2. 此表复印无效。

危险性较大设备检测检验项目明细表

单位名称：西乌珠穆沁旗银漫矿业有限责任公司

检测项目	检测数量	报告编号	设备型号	检测（使用）地点	检测日期	有效期至	检测结果
绝缘工器具（携带式接地和接地短路装置）	1	安德 JYGJ25/D-0724559	10kV	矿区配电室	2025.07.24	2026.07.23	合格
绝缘工器具（携带式接地和接地短路装置）	1	安德 JYGJ25/D-0724560	10kV	矿区配电室	2025.07.24	2026.07.23	合格
绝缘工器具（携带式接地和接地短路装置）	1	安德 JYGJ25/D-0724561	10kV	矿区配电室	2025.07.24	2026.07.23	合格
绝缘工器具（携带式接地和接地短路装置）	1	安德 JYGJ25/D-0724562	10kV	矿区配电室	2025.07.24	2026.07.23	合格
绝缘工器具（携带式接地和接地短路装置）	1	安德 JYGJ25/D-0724563	10kV	矿区配电室	2025.07.24	2026.07.23	合格
绝缘工器具（携带式接地和接地短路装置）	1	安德 JYGJ25/D-0724564	10kV	矿区配电室	2025.07.24	2026.07.23	合格
绝缘工器具（携带式接地和接地短路装置）	1	安德 JYGJ25/D-0724565	10kV	矿区配电室	2025.07.24	2026.07.23	合格
绝缘工器具（携带式接地和接地短路装置）	1	安德 JYGJ25/D-0724566	10kV	矿区配电室	2025.07.24	2026.07.23	合格
绝缘工器具（携带式接地和接地短路装置）	1	安德 JYGJ25/D-0724567	10kV	矿区配电室	2025.07.24	2026.07.23	合格
绝缘工器具（携带式接地和接地短路装置）	1	安德 JYGJ25/D-0724568	10kV	矿区配电室	2025.07.24	2026.07.23	合格

赤峰安德检测检验有限公司

注：1. 此表呈报应急管理局，请勿遗失。

2. 此表复印无效。

危险性较大设备检测检验项目明细表

单位名称：西乌珠穆沁旗银漫矿业有限责任公司

检测项目	检测数量	报告编号	设备型号	检测（使用）地点	检测日期	有效期至	检测结果
绝缘工器具（携带式接地和接地短路装置）	1	安德 JYGJ25/D-0724569	10kV	矿区配电室	2025.07.24	2026.07.23	合格
绝缘工器具（携带式接地和接地短路装置）	1	安德 JYGJ25/D-0724570	10kV	矿区配电室	2025.07.24	2026.07.23	合格
绝缘工器具（携带式接地和接地短路装置）	1	安德 JYGJ25/D-0724571	10kV	矿区配电室	2025.07.24	2026.07.23	合格
绝缘工器具（携带式接地和接地短路装置）	1	安德 JYGJ25/D-0724572	10kV	矿区配电室	2025.07.24	2026.07.23	合格
绝缘工器具（携带式接地和接地短路装置）	1	安德 JYGJ25/D-0724573	10kV	矿区配电室	2025.07.24	2026.07.23	合格
绝缘工器具（携带式接地和接地短路装置）	1	安德 JYGJ25/D-0724574	10kV	矿区配电室	2025.07.24	2026.07.23	合格
绝缘工器具（携带式接地和接地短路装置）	1	安德 JYGJ25/D-0724575	10kV	矿区配电室	2025.07.24	2026.07.23	合格
绝缘工器具（携带式接地和接地短路装置）	1	安德 JYGJ25/D-0724576	10kV	矿区配电室	2025.07.24	2026.07.23	合格
绝缘工器具（携带式接地和接地短路装置）	1	安德 JYGJ25/D-0724577	10kV	矿区配电室	2025.07.24	2026.07.23	合格
绝缘工器具（携带式接地和接地短路装置）	1	安德 JYGJ25/D-0724578	35kV	矿区配电室	2025.07.24	2026.07.23	合格

赤峰安德检测检验有限公司

注：1. 此表呈报应急管理局，请勿遗失。

2. 此表复印无效。

危险性较大设备检测检验项目明细表

单位名称：西乌珠穆沁旗银漫矿业有限责任公司

检测项目	检测数量	报告编号	设备型号	检测（使用）地点	检测日期	有效期至	检测结果
绝缘工器具（携带式接地和接地短路装置）	1	安德 JYGJ25/D-0724579	10kV	矿区配电室	2025.07.24	2026.07.23	合格
绝缘工器具（携带式接地和接地短路装置）	1	安德 JYGJ25/D-0724580	10kV	矿区配电室	2025.07.24	2026.07.23	合格
绝缘工器具（携带式接地和接地短路装置）	1	安德 JYGJ25/D-0724581	10kV	矿区配电室	2025.07.24	2026.07.23	合格
绝缘工器具（携带式接地和接地短路装置）	1	安德 JYGJ25/D-0724582	10kV	矿区配电室	2025.07.24	2026.07.23	合格
绝缘工器具（携带式接地和接地短路装置）	1	安德 JYGJ25/D-0724583	35kV	矿区配电室	2025.07.24	2026.07.23	合格
绝缘工器具（携带式接地和接地短路装置）	1	安德 JYGJ25/D-0724584	35kV	矿区配电室	2025.07.24	2026.07.23	合格
绝缘工器具（携带式接地和接地短路装置）	1	安德 JYGJ25/D-0724585	35kV	矿区配电室	2025.07.24	2026.07.23	合格
绝缘工器具（携带式接地和接地短路装置）	1	安德 JYGJ25/D-0724586	35kV	矿区配电室	2025.07.24	2026.07.23	合格
绝缘工器具（携带式接地和接地短路装置）	1	安德 JYGJ25/D-0724587	35kV	矿区配电室	2025.07.24	2026.07.23	合格

赤峰安德检测检验有限公司

检测检验专用章

注：1. 此表呈报应急管理局，请勿遗失。

2. 此表复印无效。

检 测 检 验 报 告

委 托 单 位：　西乌珠穆沁旗银漫矿业有限责任公司

受 检 单 位：　西乌珠穆沁旗银漫矿业有限责任公司

检测检验类别：　定期检测检验

检测检验日期：　2025 年 07 月 24 日

赤峰安德检测检验有限公司

检测设备目录表

序号	设备名称	设备型号	报告编号
1	绝缘工器具（绝缘手套）	12kV	安德 JYGJ25/D-0724434
2	绝缘工器具（绝缘手套）	12kV	安德 JYGJ25/D-0724435
3	绝缘工器具（绝缘手套）	12kV	安德 JYGJ25/D-0724436
4	绝缘工器具（绝缘手套）	12kV	安德 JYGJ25/D-0724437
5	绝缘工器具（绝缘手套）	12kV	安德 JYGJ25/D-0724438
6	绝缘工器具（绝缘手套）	12kV	安德 JYGJ25/D-0724439
7	绝缘工器具（绝缘手套）	12kV	安德 JYGJ25/D-0724440
8	绝缘工器具（绝缘手套）	12kV	安德 JYGJ25/D-0724441
9	绝缘工器具（绝缘手套）	12kV	安德 JYGJ25/D-0724442
10	绝缘工器具（绝缘手套）	12kV	安德 JYGJ25/D-0724443
11	绝缘工器具（绝缘手套）	12kV	安德 JYGJ25/D-0724444
12	绝缘工器具（绝缘手套）	12kV	安德 JYGJ25/D-0724445
13	绝缘工器具（绝缘手套）	12kV	安德 JYGJ25/D-0724446
14	绝缘工器具（绝缘手套）	12kV	安德 JYGJ25/D-0724447
15	绝缘工器具（绝缘手套）	12kV	安德 JYGJ25/D-0724448
16	绝缘工器具（绝缘手套）	12kV	安德 JYGJ25/D-0724449
17	绝缘工器具（绝缘手套）	12kV	安德 JYGJ25/D-0724450
18	绝缘工器具（绝缘手套）	12kV	安德 JYGJ25/D-0724451
19	绝缘工器具（绝缘手套）	12kV	安德 JYGJ25/D-0724452
20	绝缘工器具（绝缘手套）	12kV	安德 JYGJ25/D-0724453
21	绝缘工器具（绝缘手套）	12kV	安德 JYGJ25/D-0724454
22	绝缘工器具（绝缘手套）	12kV	安德 JYGJ25/D-0724455
23	绝缘工器具（绝缘手套）	12kV	安德 JYGJ25/D-0724456
24	绝缘工器具（绝缘手套）	12kV	安德 JYGJ25/D-0724457
25	绝缘工器具（绝缘手套）	12kV	安德 JYGJ25/D-0724458
26	绝缘工器具（绝缘手套）	12kV	安德 JYGJ25/D-0724459
27	绝缘工器具（绝缘手套）	12kV	安德 JYGJ25/D-0724460

检测设备目录表

序号	设备名称	设备型号	报告编号
28	绝缘工器具（绝缘手套）	12kV	安德 JYGJ25/D-0724461
29	绝缘工器具（绝缘手套）	12kV	安德 JYGJ25/D-0724462
30	绝缘工器具（绝缘手套）	12kV	安德 JYGJ25/D-0724463
31	绝缘工器具（绝缘手套）	12kV	安德 JYGJ25/D-0724464
32	绝缘工器具（绝缘手套）	12kV	安德 JYGJ25/D-0724465
33	绝缘工器具（绝缘手套）	12kV	安德 JYGJ25/D-0724466
34	绝缘工器具（绝缘手套）	12kV	安德 JYGJ25/D-0724467
35	绝缘工器具（绝缘手套）	12kV	安德 JYGJ25/D-0724468
36	绝缘工器具（绝缘手套）	12kV	安德 JYGJ25/D-0724469
37	绝缘工器具（绝缘手套）	12kV	安德 JYGJ25/D-0724470
38	绝缘工器具（绝缘手套）	12kV	安德 JYGJ25/D-0724471
39	绝缘工器具（绝缘手套）	12kV	安德 JYGJ25/D-0724472
40	绝缘工器具（绝缘手套）	12kV	安德 JYGJ25/D-0724473
41	绝缘工器具（绝缘手套）	12kV	安德 JYGJ25/D-0724474
42	绝缘工器具（绝缘手套）	12kV	安德 JYGJ25/D-0724475
43	绝缘工器具（绝缘手套）	12kV	安德 JYGJ25/D-0724476
44	绝缘工器具（绝缘手套）	35kV	安德 JYGJ25/D-0724477
45	绝缘工器具（绝缘手套）	35kV	安德 JYGJ25/D-0724478
46	绝缘工器具（绝缘手套）	35kV	安德 JYGJ25/D-0724479
47	绝缘工器具（绝缘手套）	35kV	安德 JYGJ25/D-0724480
48	绝缘工器具（绝缘靴）	20kV	安德 JYGJ25/D-0724481
49	绝缘工器具（绝缘靴）	20kV	安德 JYGJ25/D-0724482
50	绝缘工器具（绝缘靴）	20kV	安德 JYGJ25/D-0724483
51	绝缘工器具（绝缘靴）	20kV	安德 JYGJ25/D-0724484
52	绝缘工器具（绝缘靴）	20kV	安德 JYGJ25/D-0724485
53	绝缘工器具（绝缘靴）	20kV	安德 JYGJ25/D-0724486
54	绝缘工器具（绝缘靴）	20kV	安德 JYGJ25/D-0724487

检测设备目录表

序号	设备名称	设备型号	报告编号
55	绝缘工器具（绝缘靴）	20kV	安德 JYGJ25/D-0724488
56	绝缘工器具（绝缘靴）	20kV	安德 JYGJ25/D-0724489
57	绝缘工器具（绝缘靴）	20kV	安德 JYGJ25/D-0724490
58	绝缘工器具（绝缘靴）	20kV	安德 JYGJ25/D-0724491
59	绝缘工器具（绝缘靴）	20kV	安德 JYGJ25/D-0724492
60	绝缘工器具（绝缘靴）	20kV	安德 JYGJ25/D-0724493
61	绝缘工器具（绝缘靴）	20kV	安德 JYGJ25/D-0724494
62	绝缘工器具（绝缘靴）	20kV	安德 JYGJ25/D-0724495
63	绝缘工器具（绝缘靴）	20kV	安德 JYGJ25/D-0724496
64	绝缘工器具（绝缘靴）	20kV	安德 JYGJ25/D-0724497
65	绝缘工器具（绝缘靴）	20kV	安德 JYGJ25/D-0724498
66	绝缘工器具（绝缘靴）	20kV	安德 JYGJ25/D-0724499
67	绝缘工器具（绝缘靴）	20kV	安德 JYGJ25/D-0724500
68	绝缘工器具（绝缘靴）	20kV	安德 JYGJ25/D-0724501
69	绝缘工器具（绝缘靴）	20kV	安德 JYGJ25/D-0724502
70	绝缘工器具（绝缘靴）	20kV	安德 JYGJ25/D-0724503
71	绝缘工器具（绝缘靴）	20kV	安德 JYGJ25/D-0724504
72	绝缘工器具（绝缘靴）	20kV	安德 JYGJ25/D-0724505
73	绝缘工器具（绝缘靴）	20kV	安德 JYGJ25/D-0724506
74	绝缘工器具（绝缘靴）	20kV	安德 JYGJ25/D-0724507
75	绝缘工器具（绝缘靴）	20kV	安德 JYGJ25/D-0724508
76	绝缘工器具（绝缘靴）	20kV	安德 JYGJ25/D-0724509
77	绝缘工器具（绝缘靴）	20kV	安德 JYGJ25/D-0724510
78	绝缘工器具（绝缘靴）	20kV	安德 JYGJ25/D-0724511
79	绝缘工器具（绝缘靴）	20kV	安德 JYGJ25/D-0724512
80	绝缘工器具（绝缘靴）	20kV	安德 JYGJ25/D-0724513
81	绝缘工器具（绝缘靴）	20kV	安德 JYGJ25/D-0724514

检测设备目录表

序号	设备名称	设备型号	报告编号
82	绝缘工器具（绝缘靴）	20kV	安德 JYGJ25/D-0724515
83	绝缘工器具（绝缘靴）	20kV	安德 JYGJ25/D-0724516
84	绝缘工器具（绝缘靴）	20kV	安德 JYGJ25/D-0724517
85	绝缘工器具（绝缘靴）	10kV	安德 JYGJ25/D-0724518
86	绝缘工器具（绝缘靴）	10kV	安德 JYGJ25/D-0724519
87	绝缘工器具（绝缘靴）	10kV	安德 JYGJ25/D-0724520
88	绝缘工器具（绝缘靴）	10kV	安德 JYGJ25/D-0724521
89	绝缘工器具（绝缘靴）	10kV	安德 JYGJ25/D-0724522
90	绝缘工器具（绝缘靴）	35kV	安德 JYGJ25/D-0724523
91	绝缘工器具（绝缘靴）	35kV	安德 JYGJ25/D-0724524
92	绝缘工器具（绝缘靴）	35kV	安德 JYGJ25/D-0724525
93	绝缘工器具（绝缘靴）	35kV	安德 JYGJ25/D-0724526
94	绝缘工器具（验电器）	10kV	安德 JYGJ25/D-0724527
95	绝缘工器具（验电器）	10kV	安德 JYGJ25/D-0724528
96	绝缘工器具（验电器）	10kV	安德 JYGJ25/D-0724529
97	绝缘工器具（验电器）	10kV	安德 JYGJ25/D-0724530
98	绝缘工器具（验电器）	10kV	安德 JYGJ25/D-0724531
99	绝缘工器具（验电器）	10kV	安德 JYGJ25/D-0724532
100	绝缘工器具（验电器）	10kV	安德 JYGJ25/D-0724533
101	绝缘工器具（验电器）	10kV	安德 JYGJ25/D-0724534
102	绝缘工器具（验电器）	10kV	安德 JYGJ25/D-0724535
103	绝缘工器具（验电器）	10kV	安德 JYGJ25/D-0724536
104	绝缘工器具（验电器）	10kV	安德 JYGJ25/D-0724537
105	绝缘工器具（验电器）	10kV	安德 JYGJ25/D-0724538
106	绝缘工器具（验电器）	10kV	安德 JYGJ25/D-0724539
107	绝缘工器具（验电器）	10kV	安德 JYGJ25/D-0724540
108	绝缘工器具（验电器）	10kV	安德 JYGJ25/D-0724541

检测设备目录表

序号	设备名称	设备型号	报告编号
109	绝缘工器具（验电器）	10kV	安德 JYGJ25/D-0724542
110	绝缘工器具（验电器）	10kV	安德 JYGJ25/D-0724543
111	绝缘工器具（验电器）	10kV	安德 JYGJ25/D-0724544
112	绝缘工器具（验电器）	10kV	安德 JYGJ25/D-0724545
113	绝缘工器具（验电器）	10kV	安德 JYGJ25/D-0724546
114	绝缘工器具（验电器）	10kV	安德 JYGJ25/D-0724547
115	绝缘工器具（验电器）	10kV	安德 JYGJ25/D-0724548
116	绝缘工器具（验电器）	35kV	安德 JYGJ25/D-0724549
117	绝缘工器具（验电器）	35kV	安德 JYGJ25/D-0724550
118	绝缘工器具（验电器）	35kV	安德 JYGJ25/D-0724551
119	绝缘工器具（绝缘杆）	35kV	安德 JYGJ25/D-0724552
120	绝缘工器具（绝缘杆）	35kV	安德 JYGJ25/D-0724553
121	绝缘工器具（绝缘杆）	10kV	安德 JYGJ25/D-0724554
122	绝缘工器具（绝缘杆）	10kV	安德 JYGJ25/D-0724555
123	绝缘工器具（绝缘杆）	10kV	安德 JYGJ25/D-0724556
124	绝缘工器具（携带式接地和接地短路装置）	10kV	安德 JYGJ25/D-0724557
125	绝缘工器具（携带式接地和接地短路装置）	10kV	安德 JYGJ25/D-0724558
126	绝缘工器具（携带式接地和接地短路装置）	10kV	安德 JYGJ25/D-0724559
127	绝缘工器具（携带式接地和接地短路装置）	10kV	安德 JYGJ25/D-0724560
128	绝缘工器具（携带式接地和接地短路装置）	10kV	安德 JYGJ25/D-0724561
129	绝缘工器具（携带式接地和接地短路装置）	10kV	安德 JYGJ25/D-0724562
130	绝缘工器具（携带式接地和接地短路装置）	10kV	安德 JYGJ25/D-0724563
131	绝缘工器具（携带式接地和接地短路装置）	10kV	安德 JYGJ25/D-0724564
132	绝缘工器具（携带式接地和接地短路装置）	10kV	安德 JYGJ25/D-0724565
133	绝缘工器具（携带式接地和接地短路装置）	10kV	安德 JYGJ25/D-0724566
134	绝缘工器具（携带式接地和接地短路装置）	10kV	安德 JYGJ25/D-0724567
135	绝缘工器具（携带式接地和接地短路装置）	10kV	安德 JYGJ25/D-0724568

检测设备目录表

序号	设备名称	设备型号	报告编号
136	绝缘工器具（携带式接地和接地短路装置）	10kV	安德 JYGJ25/D-0724569
137	绝缘工器具（携带式接地和接地短路装置）	10kV	安德 JYGJ25/D-0724570
138	绝缘工器具（携带式接地和接地短路装置）	10kV	安德 JYGJ25/D-0724571
139	绝缘工器具（携带式接地和接地短路装置）	10kV	安德 JYGJ25/D-0724572
140	绝缘工器具（携带式接地和接地短路装置）	10kV	安德 JYGJ25/D-0724573
141	绝缘工器具（携带式接地和接地短路装置）	10kV	安德 JYGJ25/D-0724574
142	绝缘工器具（携带式接地和接地短路装置）	10kV	安德 JYGJ25/D-0724575
143	绝缘工器具（携带式接地和接地短路装置）	10kV	安德 JYGJ25/D-0724576
144	绝缘工器具（携带式接地和接地短路装置）	10kV	安德 JYGJ25/D-0724577
145	绝缘工器具（携带式接地和接地短路装置）	35kV	安德 JYGJ25/D-0724578
146	绝缘工器具（携带式接地和接地短路装置）	10kV	安德 JYGJ25/D-0724579
147	绝缘工器具（携带式接地和接地短路装置）	10kV	安德 JYGJ25/D-0724580
148	绝缘工器具（携带式接地和接地短路装置）	10kV	安德 JYGJ25/D-0724581
149	绝缘工器具（携带式接地和接地短路装置）	10kV	安德 JYGJ25/D-0724582
150	绝缘工器具（携带式接地和接地短路装置）	35kV	安德 JYGJ25/D-0724583
151	绝缘工器具（携带式接地和接地短路装置）	35kV	安德 JYGJ25/D-0724584
152	绝缘工器具（携带式接地和接地短路装置）	35kV	安德 JYGJ25/D-0724585
153	绝缘工器具（携带式接地和接地短路装置）	35kV	安德 JYGJ25/D-0724586
154	绝缘工器具（携带式接地和接地短路装置）	35kV	安德 JYGJ25/D-0724587
合计	共计 154 份检测报告		

安全生产检测检验资质标志

编号

蒙 应急 21 02

报告编号：安德 JYGJ25/D-0724434～0724587

金属非金属矿山在用电力绝缘安全工器具

电气试验报告

委 托 单 位：西乌珠穆沁旗银漫矿业有限责任公司

受 检 单 位：西乌珠穆沁旗银漫矿业有限责任公司

被检对象名称：绝缘工器具

型 号 规 格：见各参数页

检测检验类别：定期检测检验

检测检验日期：2025 年 07 月 24 日

赤峰安德检测检验有限公司

赤峰安德检测检验有限公司 检测检验专用章

声　明

1、报告中检测检验数据仅对当时设备或来样负责。

2、报告中无主检、审核、批准人签字无效。

3、报告封面、首页、骑缝未盖“赤峰安德检测检验有限公司检测检验专用章”无效。

4、复制报告，封面、首页、骑缝未重新盖“赤峰安德检测检验有限公司检测检验专用章”无效。

5、报告涂改无效。

6、若对报告有异议，应于收到报告之日起十五日内向检测检验机构提出，逾期视为认可。

检测检验机构名称：赤峰安德检测检验有限公司

检测检验机构地址：内蒙古自治区赤峰市松山区北辰综合批发市场 A 区 5#楼 9 层

邮政编码：024000

电话：0476-5670939

传真：0476-5670939

赤峰安德检测检验有限公司

金属非金属矿山在用电力绝缘安全工器具电气试验报告

报告编号：安德 JYGJ25/D-0724434～0724587　　第 1 页共 156 页

委托单位	名称	西乌珠穆沁旗银漫矿业有限责任公司
	地址	内蒙古自治区锡林郭勒盟西乌珠穆沁旗吉仁高勒镇
设备名称		绝缘工器具
设备状态		在用
检测检验类别		定期检测检验
检测检验日期		2025-07-24
检测检验周期		绝缘手套、绝缘鞋（靴）6 个月，其他壹年。
受检单位		西乌珠穆沁旗银漫矿业有限责任公司
检测检验项目		工频耐压试验并测泄漏电流；起动电压；成组直流电阻试验
检测检验依据		KA/T2072-2019《金属非金属矿山在用电力绝缘安全工器具电气试验规范》
存在问题及建议		/
检测检验结论		依据 KA/T2072-2019《金属非金属矿山在用电力绝缘安全工器具电气试验规范》要求，对该矿绝缘工器具进行了电气试验。 综合判定：**合格** 签发日期：2025 年 7 月 30 日
检测检验组成员		韩志磊、肖文轩、牛小雷、雷宇昕
备注		/

批准：　　审核：　　主检：

日期：2025.7.30　　日期：2025.7.30　　日期：2025.7.30

检测检验用仪器设备一览表

名称	设备唯一性编号	准确度	检定/校准证书编号
交流高压发生器	CSB-110	±5	OYM240804530018
温湿度表	CSB-205	温度：±0.3℃(Max±0.5℃) 湿度：±2%RH(Max±5%RH)	24KA110001664
电子秒表	CSB-369	±0.02s	OYM240804530012
交流微安表	CSB-095	Urel=2.5%	24KA110001660
钢卷尺	CSB-361	±1mm	OHJ240804530004
回路电阻测试仪	CSB-136	0.2 级	R525028974-001

本页结束以下空白

电力绝缘安全工器具基本参数

绝缘工器具名称	绝缘手套	规格	12kV
件数	1 付	试样编号	J0724434
检测检验（使用）地点	矿区配电室		

检测检验环境数据

环境温度（℃）	20.6
环境湿度（%RH）	45.8

检测检验项目及结果

工频耐压试验

编号	技术要求	实测值			结果
		耐压试验（kV）	持续时间（min）	泄露电流（mA）	
J0724434-左	定期检测检验，工频耐压为 8kV 持续时间为 1min。无击穿现象，泄露电流不大于 9mA。	8	1	3.5	合格
J0724434-右		8	1	3.2	合格

本报告结束

电力绝缘安全工器具基本参数

绝缘工器具名称	绝缘手套	规格	12kV
件数	1 付	试样编号	J0724435
检测检验（使用）地点	矿区配电室		

检测检验环境数据

环境温度（℃）	20.6
环境湿度（%RH）	45.8

检测检验项目及结果

工频耐压试验

编号	技术要求	实测值			结果
		耐压试验（kV）	持续时间（min）	泄露电流（mA）	
J0724435-左	定期检测检验，工频耐压为 8kV 持续时间为 1min。无击穿现象，泄露电流不大于 9mA。	8	1	4.0	合格
J0724435-右		8	1	3.6	合格

本报告结束

电力绝缘安全工器具基本参数

绝缘工器具名称	绝缘手套	规格	12kV
件数	1 付	试样编号	J0724436
检测检验（使用）地点	矿区配电室		

检测检验环境数据

环境温度（℃）	20.6
环境湿度（%RH）	45.8

检测检验项目及结果

工频耐压试验

编号	技术要求	实测值			结果
		耐压试验（kV）	持续时间（min）	泄露电流（mA）	
J0724436-左	定期检测检验，工频耐压为 8kV 持续时间为 1min。无击穿现象，泄露电流不大于 9mA。	8	1	3.6	合格
J0724436-右		8	1	3.8	合格

本报告结束

电力绝缘安全工器具基本参数

绝缘工器具名称	绝缘手套	规格	12kV
件数	1 付	试样编号	J0724437
检测检验（使用）地点	矿区配电室		

检测检验环境数据

环境温度（℃）	20.6
环境湿度（%RH）	45.8

检测检验项目及结果

工频耐压试验

编号	技术要求	实 测 值			结果
		耐压试验（kV）	持续时间（min）	泄露电流（mA）	
J0724437-左	定期检测检验，工频耐压为 8kV 持续时间为 1min。无击穿现象，泄露电流不大于 9mA。	8	1	4.0	合格
J0724437-右		8	1	3.8	合格

本报告结束

电力绝缘安全工器具基本参数

绝缘工器具名称	绝缘手套	规格	12kV
件数	1 付	试样编号	J0724438
检测检验（使用）地点	矿区配电室		

检测检验环境数据

环境温度（℃）	20.6
环境湿度（%RH）	45.8

检测检验项目及结果

工频耐压试验

编号	技术要求	实测值			结果
		耐压试验（kV）	持续时间（min）	泄露电流（mA）	
J0724438-左	定期检测检验，工频耐压为 8kV 持续时间为 1min。无击穿现象，泄露电流不大于 9mA。	8	1	3.6	合格
J0724438-右		8	1	3.2	合格

本报告结束

电力绝缘安全工器具基本参数

绝缘工器具名称	绝缘手套	规格	12kV
件数	1 付	试样编号	J0724439
检测检验（使用）地点	矿区配电室		

检测检验环境数据

环境温度（℃）	20.6
环境湿度（%RH）	45.8

检测检验项目及结果

工频耐压试验

编号	技术要求	实 测 值			结果
		耐压试验（kV）	持续时间（min）	泄露电流（mA）	
J0724439-左	定期检测检验，工频耐压为 8kV 持续时间为 1min。无击穿现象，泄露电流不大于 9mA。	8	1	3.5	合格
J0724439-右		8	1	3.2	合格

本报告结束

电力绝缘安全工器具基本参数

绝缘工器具名称	绝缘手套	规格	12kV
件数	1 付	试样编号	J0724440
检测检验（使用）地点	矿区配电室		

检测检验环境数据

环境温度（℃）	20.6
环境湿度（%RH）	45.8

检测检验项目及结果

工频耐压试验

编号	技术要求	实测值			结果
		耐压试验（kV）	持续时间（min）	泄露电流（mA）	
J0724440-左	定期检测检验，工频耐压为 8kV 持续时间为 1min。无击穿现象，泄露电流不大于 9mA。	8	1	4.2	合格
J0724440-右		8	1	4.1	合格

本报告结束

电力绝缘安全工器具基本参数

绝缘工器具名称	绝缘手套	规格	12kV
件数	1 付	试样编号	J0724441
检测检验（使用）地点	矿区配电室		

检测检验环境数据

环境温度（℃）	20.6
环境湿度（%RH）	45.8

检测检验项目及结果

工频耐压试验

编号	技术要求	实测值			结果
		耐压试验（kV）	持续时间（min）	泄露电流（mA）	
J0724441-左	定期检测检验，工频耐压为 8kV 持续时间为 1min。无击穿现象，泄露电流不大于 9mA。	8	1	4.0	合格
J0724441-右		8	1	4.3	合格

本报告结束

电力绝缘安全工器具基本参数

绝缘工器具名称	绝缘手套	规格	12kV
件数	1 付	试样编号	J0724442
检测检验（使用）地点	矿区配电室		

检测检验环境数据

环境温度（℃）	20.6
环境湿度（%RH）	45.8

检测检验项目及结果

工频耐压试验

编号	技术要求	实测值			结果
		耐压试验（kV）	持续时间（min）	泄露电流（mA）	
J0724442-左	定期检测检验，工频耐压为 8kV 持续时间为 1min。无击穿现象，泄露电流不大于 9mA。	8	1	3.9	合格
J0724442-右		8	1	3.8	合格

本报告结束

电力绝缘安全工器具基本参数

绝缘工器具名称	绝缘手套	规格	12kV
件数	1 付	试样编号	J0724443
检测检验（使用）地点	矿区配电室		

检测检验环境数据

环境温度（℃）	20.6
环境湿度（%RH）	45.8

检测检验项目及结果

工频耐压试验

编号	技术要求	实测值			结果
		耐压试验（kV）	持续时间（min）	泄露电流（mA）	
J0724443-左	定期检测检验，工频耐压为 8kV 持续时间为 1min。无击穿现象，泄露电流不大于 9mA。	8	1	4.0	合格
J0724443-右		8	1	4.1	合格

本报告结束

电力绝缘安全工器具基本参数

绝缘工器具名称	绝缘手套	规格	12kV
件数	1 付	试样编号	J0724444
检测检验（使用）地点	矿区配电室		

检测检验环境数据

环境温度（℃）	20.6
环境湿度（%RH）	45.8

检测检验项目及结果

工频耐压试验

编号	技术要求	实 测 值			结果
		耐压试验（kV）	持续时间（min）	泄露电流（mA）	
J0724444-左	定期检测检验，工频耐压为 8kV 持续时间为 1min。无击穿现象，泄露电流不大于 9mA。	8	1	4.2	合格
J0724444-右		8	1	4.0	合格

本报告结束

电力绝缘安全工器具基本参数

绝缘工器具名称	绝缘手套	规格	12kV
件数	1 付	试样编号	J0724445
检测检验（使用）地点	矿区配电室		

检测检验环境数据

环境温度（℃）	20.6
环境湿度（%RH）	45.8

检测检验项目及结果

工频耐压试验

编号	技术要求	实测值			结果
		耐压试验（kV）	持续时间（min）	泄露电流（mA）	
J0724445-左	定期检测检验，工频耐压为 8kV 持续时间为 1min。无击穿现象，泄露电流不大于 9mA。	8	1	3.7	合格
J0724445-右		8	1	3.8	合格

本报告结束

电力绝缘安全工器具基本参数

绝缘工器具名称	绝缘手套	规格	12kV
件数	1 付	试样编号	J0724446
检测检验（使用）地点	矿区配电室		

检测检验环境数据

环境温度（℃）	20.6
环境湿度（%RH）	45.8

检测检验项目及结果

工频耐压试验

编号	技术要求	实测值			结果
		耐压试验（kV）	持续时间（min）	泄露电流（mA）	
J0724446-左	定期检测检验，工频耐压为 8kV 持续时间为 1min。无击穿现象，泄露电流不大于 9mA。	8	1	4.1	合格
J0724446-右		8	1	4.0	合格

本报告结束

电力绝缘安全工器具基本参数

绝缘工器具名称	绝缘手套	规格	12kV
件数	1 付	试样编号	J0724447
检测检验（使用）地点	矿区配电室		

检测检验环境数据

环境温度（℃）	20.6
环境湿度（%RH）	45.8

检测检验项目及结果

工频耐压试验

编号	技术要求	实测值			结果
		耐压试验（kV）	持续时间（min）	泄露电流（mA）	
J0724447-左	定期检测检验，工频耐压为 8kV 持续时间为 1min。无击穿现象，泄露电流不大于 9mA。	8	1	4.2	合格
J0724447-右		8	1	3.9	合格

本报告结束

电力绝缘安全工器具基本参数

绝缘工器具名称	绝缘手套	规格	12kV
件数	1 付	试样编号	J0724448
检测检验（使用）地点	矿区配电室		

检测检验环境数据

环境温度（℃）	20.6
环境湿度（%RH）	45.8

检测检验项目及结果

工频耐压试验

编号	技术要求	实测值			结果
		耐压试验（kV）	持续时间（min）	泄露电流（mA）	
J0724448-左	定期检测检验，工频耐压为 8kV 持续时间为 1min。无击穿现象，泄露电流不大于 9mA。	8	1	4.2	合格
J0724448-右		8	1	3.9	合格

本报告结束

电力绝缘安全工器具基本参数

绝缘工器具名称	绝缘手套	规格	12kV
件数	1 付	试样编号	J0724449
检测检验（使用）地点	矿区配电室		

检测检验环境数据

环境温度（℃）	20.6
环境湿度（%RH）	45.8

检测检验项目及结果

工频耐压试验

编号	技术要求	实测值			结果
		耐压试验（kV）	持续时间（min）	泄露电流（mA）	
J0724449-左	定期检测检验，工频耐压为 8kV 持续时间为 1min。无击穿现象，泄露电流不大于 9mA。	8	1	3.7	合格
J0724449-右		8	1	3.6	合格

本报告结束

电力绝缘安全工器具基本参数

绝缘工器具名称	绝缘手套	规格	12kV
件数	1 付	试样编号	J0724450
检测检验（使用）地点	矿区配电室		

检测检验环境数据

环境温度（℃）	20.6
环境湿度（%RH）	45.8

检测检验项目及结果

工频耐压试验

编号	技术要求	实测值			结果
		耐压试验（kV）	持续时间（min）	泄露电流（mA）	
J0724450-左	定期检测检验，工频耐压为 8kV 持续时间为 1min。无击穿现象，泄露电流不大于 9mA。	8	1	4.3	合格
J0724450-右		8	1	4.2	合格

本报告结束

电力绝缘安全工器具基本参数

绝缘工器具名称	绝缘手套	规格	12kV
件数	1 付	试样编号	J0724451
检测检验（使用）地点	矿区配电室		

检测检验环境数据

环境温度（℃）	20.6
环境湿度（%RH）	45.8

检测检验项目及结果

工频耐压试验

编号	技术要求	实测值			结果
		耐压试验（kV）	持续时间（min）	泄露电流（mA）	
J0724451-左	定期检测检验，工频耐压为 8kV 持续时间为 1min。无击穿现象，泄露电流不大于 9mA。	8	1	4.2	合格
J0724451-右		8	1	4.0	合格

本报告结束

电力绝缘安全工器具基本参数

绝缘工器具名称	绝缘手套	规格	12kV
件数	1 付	试样编号	J0724452
检测检验（使用）地点	矿区配电室		

检测检验环境数据

环境温度（℃）	20.6
环境湿度（%RH）	45.8

检测检验项目及结果

工频耐压试验

编号	技术要求	实测值			结果
		耐压试验（kV）	持续时间（min）	泄露电流（mA）	
J0724452-左	定期检测检验，工频耐压为 8kV 持续时间为 1min。无击穿现象，泄露电流不大于 9mA。	8	1	4.2	合格
J0724452-右		8	1	4.3	合格

本报告结束

电力绝缘安全工器具基本参数

绝缘工器具名称	绝缘手套	规格	12kV
件数	1 付	试样编号	J0724453
检测检验（使用）地点	矿区配电室		

检测检验环境数据

环境温度（℃）	20.6
环境湿度（%RH）	45.8

检测检验项目及结果

工频耐压试验

编号	技术要求	实测值			结果
		耐压试验（kV）	持续时间（min）	泄露电流（mA）	
J0724453-左	定期检测检验，工频耐压为 8kV 持续时间为 1min。无击穿现象，泄露电流不大于 9mA。	8	1	4.1	合格
J0724453-右		8	1	3.6	合格

本报告结束

电力绝缘安全工器具基本参数

绝缘工器具名称	绝缘手套	规格	12kV
件数	1 付	试样编号	J0724454
检测检验（使用）地点	矿区配电室		

检测检验环境数据

环境温度（℃）	20.6
环境湿度（%RH）	45.8

检测检验项目及结果

工频耐压试验

编号	技术要求	实测值			结果
		耐压试验（kV）	持续时间（min）	泄露电流（mA）	
J0724454-左	定期检测检验，工频耐压为 8kV 持续时间为 1min。无击穿现象，泄露电流不大于 9mA。	8	1	4.1	合格
J0724454-右		8	1	4.2	合格

本报告结束

电力绝缘安全工器具基本参数

绝缘工器具名称	绝缘手套	规格	12kV
件数	1 付	试样编号	J0724455
检测检验（使用）地点	矿区配电室		

检测检验环境数据

环境温度（℃）	20.6
环境湿度（%RH）	45.8

检测检验项目及结果

工频耐压试验

编号	技术要求	实测值			结果
		耐压试验（kV）	持续时间（min）	泄露电流（mA）	
J0724455-左	定期检测检验，工频耐压为 8kV 持续时间为 1min。无击穿现象，泄露电流不大于 9mA。	8	1	4.2	合格
J0724455-右		8	1	4.5	合格

本报告结束

电力绝缘安全工器具基本参数

绝缘工器具名称	绝缘手套	规格	12kV
件数	1 付	试样编号	J0724456
检测检验（使用）地点	矿区配电室		

检测检验环境数据

环境温度（℃）	20.6
环境湿度（%RH）	45.8

检测检验项目及结果

工频耐压试验

编号	技术要求	实测值			结果
		耐压试验（kV）	持续时间（min）	泄露电流（mA）	
J0724456-左	定期检测检验，工频耐压为 8kV 持续时间为 1min。无击穿现象，泄露电流不大于 9mA。	8	1	4.5	合格
J0724456-右		8	1	4.7	合格

本报告结束

电力绝缘安全工器具基本参数

绝缘工器具名称	绝缘手套	规格	12kV
件数	1 付	试样编号	J0724457
检测检验（使用）地点	矿区配电室		

检测检验环境数据

环境温度（℃）	20.6
环境湿度（%RH）	45.8

检测检验项目及结果

工频耐压试验

编号	技术要求	实测值			结果
		耐压试验（kV）	持续时间（min）	泄露电流（mA）	
J0724457-左	定期检测检验，工频耐压为 8kV 持续时间为 1min。无击穿现象，泄露电流不大于 9mA。	8	1	4.0	合格
J0724457-右		8	1	4.4	合格

本报告结束

电力绝缘安全工器具基本参数

绝缘工器具名称	绝缘手套	规格	12kV
件数	1 付	试样编号	J0724458
检测检验（使用）地点	矿区配电室		

检测检验环境数据

环境温度（℃）	20.6
环境湿度（%RH）	45.8

检测检验项目及结果

工频耐压试验

编号	技术要求	实测值			结果
		耐压试验（kV）	持续时间（min）	泄露电流（mA）	
J0724458-左	定期检测检验，工频耐压为 8kV 持续时间为 1min。无击穿现象，泄露电流不大于 9mA。	8	1	4.1	合格
J0724458-右		8	1	4.2	合格

本报告结束

电力绝缘安全工器具基本参数

绝缘工器具名称	绝缘手套	规格	12kV
件数	1 付	试样编号	J0724459
检测检验（使用）地点	矿区配电室		

检测检验环境数据

环境温度（℃）	20.6
环境湿度（%RH）	45.8

检测检验项目及结果

工频耐压试验

编号	技术要求	实 测 值			结果
		耐压试验（kV）	持续时间（min）	泄露电流（mA）	
J0724459-左	定期检测检验，工频耐压为 8kV 持续时间为 1min。无击穿现象，泄露电流不大于 9mA。	8	1	4.2	合格
J0724459-右		8	1	4.1	合格

本报告结束

电力绝缘安全工器具基本参数

绝缘工器具名称	绝缘手套	规格	12kV
件数	1 付	试样编号	J0724460
检测检验（使用）地点	矿区配电室		

检测检验环境数据

环境温度（℃）	20.6
环境湿度（%RH）	45.8

检测检验项目及结果

工频耐压试验

编号	技术要求	实测值			结果
		耐压试验（kV）	持续时间（min）	泄露电流（mA）	
J0724460-左	定期检测检验，工频耐压为 8kV 持续时间为 1min。无击穿现象，泄露电流不大于 9mA。	8	1	4.3	合格
J0724460-右		8	1	4.2	合格

本报告结束

电力绝缘安全工器具基本参数

绝缘工器具名称	绝缘手套	规格	12kV
件数	1 付	试样编号	J0724461
检测检验（使用）地点	矿区配电室		

检测检验环境数据

环境温度（℃）	20.6
环境湿度（%RH）	45.8

检测检验项目及结果

工频耐压试验

编号	技术要求	实测值			结果
		耐压试验（kV）	持续时间（min）	泄露电流（mA）	
J0724461-左	定期检测检验，工频耐压为 8kV 持续时间为 1min。无击穿现象，泄露电流不大于 9mA。	8	1	4.3	合格
J0724461-右		8	1	4.5	合格

本报告结束

电力绝缘安全工器具基本参数

绝缘工器具名称	绝缘手套	规格	12kV
件数	1 付	试样编号	J0724462
检测检验（使用）地点	矿区配电室		

检测检验环境数据

环境温度（℃）	20.6
环境湿度（%RH）	45.8

检测检验项目及结果

工频耐压试验

编号	技术要求	实测值			结果
		耐压试验（kV）	持续时间（min）	泄露电流（mA）	
J0724462-左	定期检测检验，工频耐压为 8kV 持续时间为 1min。无击穿现象，泄露电流不大于 9mA。	8	1	4.2	合格
J0724462-右		8	1	4.5	合格

本报告结束

电力绝缘安全工器具基本参数

绝缘工器具名称	绝缘手套	规格	12kV
件数	1 付	试样编号	J0724463
检测检验（使用）地点	矿区配电室		

检测检验环境数据

环境温度（℃）	20.6
环境湿度（%RH）	45.8

检测检验项目及结果

工频耐压试验

编号	技术要求	实测值			结果
		耐压试验（kV）	持续时间（min）	泄露电流（mA）	
J0724463-左	定期检测检验，工频耐压为 8kV 持续时间为 1min。无击穿现象，泄露电流不大于 9mA。	8	1	4.1	合格
J0724463-右		8	1	4.4	合格

本报告结束

电力绝缘安全工器具基本参数

绝缘工器具名称	绝缘手套	规格	12kV
件数	1 付	试样编号	J0724464
检测检验（使用）地点	矿区配电室		

检测检验环境数据

环境温度（℃）	20.6
环境湿度（%RH）	45.8

检测检验项目及结果

工频耐压试验

编号	技术要求	实测值			结果
		耐压试验（kV）	持续时间（min）	泄露电流（mA）	
J0724464-左	定期检测检验，工频耐压为 8kV 持续时间为 1min。无击穿现象，泄露电流不大于 9mA。	8	1	3.6	合格
J0724464-右		8	1	3.7	合格

本报告结束

电力绝缘安全工器具基本参数

绝缘工器具名称	绝缘手套	规格	12kV
件数	1 付	试样编号	J0724465
检测检验（使用）地点	矿区配电室		

检测检验环境数据

环境温度（℃）	20.6
环境湿度（%RH）	45.8

检测检验项目及结果

工频耐压试验

编号	技术要求	实 测 值			结果
		耐压试验（kV）	持续时间（min）	泄露电流（mA）	
J0724465-左	定期检测检验，工频耐压为 8kV 持续时间为 1min。无击穿现象，泄露电流不大于 9mA。	8	1	4.1	合格
J0724465-右		8	1	4.2	合格

本报告结束

电力绝缘安全工器具基本参数

绝缘工器具名称	绝缘手套	规格	12kV
件数	1 付	试样编号	J0724466
检测检验（使用）地点	矿区配电室		

检测检验环境数据

环境温度（℃）	20.6
环境湿度（%RH）	45.8

检测检验项目及结果

工频耐压试验

编号	技术要求	实测值			结果
		耐压试验（kV）	持续时间（min）	泄露电流（mA）	
J0724466-左	定期检测检验，工频耐压为 8kV 持续时间为 1min。无击穿现象，泄露电流不大于 9mA。	8	1	4.3	合格
J0724466-右		8	1	4.1	合格

本报告结束

电力绝缘安全工器具基本参数

绝缘工器具名称	绝缘手套	规格	12kV
件数	1 付	试样编号	J0724467
检测检验（使用）地点	矿区配电室		

检测检验环境数据

环境温度（℃）	20.6
环境湿度（%RH）	45.8

检测检验项目及结果

工频耐压试验

编号	技术要求	实测值			结果
		耐压试验（kV）	持续时间（min）	泄露电流（mA）	
J0724467-左	定期检测检验，工频耐压为 8kV 持续时间为 1min。无击穿现象，泄露电流不大于 9mA。	8	1	4.3	合格
J0724467-右		8	1	4.2	合格

本报告结束

电力绝缘安全工器具基本参数

绝缘工器具名称	绝缘手套	规格	12kV
件数	1 付	试样编号	J0724468
检测检验（使用）地点	矿区配电室		

检测检验环境数据

环境温度（℃）	20.6
环境湿度（%RH）	45.8

检测检验项目及结果

工频耐压试验

编号	技术要求	实测值			结果
		耐压试验（kV）	持续时间（min）	泄露电流（mA）	
J0724468-左	定期检测检验，工频耐压为 8kV 持续时间为 1min。无击穿现象，泄露电流不大于 9mA。	8	1	4.2	合格
J0724468-右		8	1	3.9	合格

本报告结束

电力绝缘安全工器具基本参数

绝缘工器具名称	绝缘手套	规格	12kV
件数	1 付	试样编号	J0724469
检测检验（使用）地点	矿区配电室		

检测检验环境数据

环境温度（℃）	20.6
环境湿度（%RH）	45.8

检测检验项目及结果

工频耐压试验

编号	技术要求	实测值			结果
		耐压试验（kV）	持续时间（min）	泄露电流（mA）	
J0724469-左	定期检测检验，工频耐压为 8kV 持续时间为 1min。无击穿现象，泄露电流不大于 9mA。	8	1	4.0	合格
J0724469-右		8	1	3.8	合格

本报告结束

电力绝缘安全工器具基本参数

绝缘工器具名称	绝缘手套	规格	12kV
件数	1 付	试样编号	J0724470
检测检验（使用）地点	矿区配电室		

检测检验环境数据

环境温度（℃）	20.6
环境湿度（%RH）	45.8

检测检验项目及结果

工频耐压试验

编号	技术要求	实测值			结果
		耐压试验（kV）	持续时间（min）	泄露电流（mA）	
J0724470-左	定期检测检验，工频耐压为 8kV 持续时间为 1min。无击穿现象，泄露电流不大于 9mA。	8	1	4.1	合格
J0724470-右		8	1	4.2	合格

本报告结束

电力绝缘安全工器具基本参数

绝缘工器具名称	绝缘手套	规格	12kV
件数	1 付	试样编号	J0724471
检测检验（使用）地点	矿区配电室		

检测检验环境数据

环境温度（℃）	20.6
环境湿度（%RH）	45.8

检测检验项目及结果

工频耐压试验

编号	技术要求	实测值			结果
		耐压试验（kV）	持续时间（min）	泄露电流（mA）	
J0724471-左	定期检测检验，工频耐压为 8kV 持续时间为 1min。无击穿现象，泄露电流不大于 9mA。	8	1	4.3	合格
J0724471-右		8	1	4.4	合格

本报告结束

电力绝缘安全工器具基本参数

绝缘工器具名称	绝缘手套	规格	12kV
件数	1 付	试样编号	J0724472
检测检验（使用）地点	矿区配电室		

检测检验环境数据

环境温度（℃）	20.6
环境湿度（%RH）	45.8

检测检验项目及结果

工频耐压试验

编号	技术要求	实测值			结果
		耐压试验（kV）	持续时间（min）	泄露电流（mA）	
J0724472-左	定期检测检验，工频耐压为 8kV 持续时间为 1min。无击穿现象，泄露电流不大于 9mA。	8	1	4.0	合格
J0724472-右		8	1	3.9	合格

本报告结束

电力绝缘安全工器具基本参数

绝缘工器具名称	绝缘手套	规格	12kV
件数	1 付	试样编号	J0724473
检测检验（使用）地点	矿区配电室		

检测检验环境数据

环境温度（℃）	20.6
环境湿度（%RH）	45.8

检测检验项目及结果

工频耐压试验

编号	技术要求	实测值			结果
		耐压试验（kV）	持续时间（min）	泄露电流（mA）	
J0724473-左	定期检测检验，工频耐压为 8kV 持续时间为 1min。无击穿现象，泄露电流不大于 9mA。	8	1	3.8	合格
J0724473-右		8	1	3.7	合格

本报告结束

电力绝缘安全工器具基本参数

绝缘工器具名称	绝缘手套	规格	12kV
件数	1 付	试样编号	J0724474
检测检验（使用）地点	矿区配电室		

检测检验环境数据

环境温度（℃）	20.6
环境湿度（%RH）	45.8

检测检验项目及结果

工频耐压试验

编号	技术要求	实测值			结果
		耐压试验（kV）	持续时间（min）	泄露电流（mA）	
J0724474-左	定期检测检验，工频耐压为 8kV 持续时间为 1min。无击穿现象，泄露电流不大于 9mA。	8	1	4.2	合格
J0724474-右		8	1	3.5	合格

本报告结束

电力绝缘安全工器具基本参数

绝缘工器具名称	绝缘手套	规格	12kV
件数	1 付	试样编号	J0724475
检测检验（使用）地点	矿区配电室		

检测检验环境数据

环境温度（℃）	20.6
环境湿度（%RH）	45.8

检测检验项目及结果

工频耐压试验

编号	技术要求	实测值			结果
		耐压试验（kV）	持续时间（min）	泄露电流（mA）	
J0724475-左	定期检测检验，工频耐压为 8kV 持续时间为 1min。无击穿现象，泄露电流不大于 9mA。	8	1	3.8	合格
J0724475-右		8	1	4.2	合格

本报告结束

电力绝缘安全工器具基本参数

绝缘工器具名称	绝缘手套	规格	12kV
件数	1 付	试样编号	J0724476
检测检验（使用）地点	矿区配电室		

检测检验环境数据

环境温度（℃）	20.6
环境湿度（%RH）	45.8

检测检验项目及结果

工频耐压试验

编号	技术要求	实测值			结果
		耐压试验（kV）	持续时间（min）	泄露电流（mA）	
J0724476-左	定期检测检验，工频耐压为 8kV 持续时间为 1min。无击穿现象，泄露电流不大于 9mA。	8	1	4.1	合格
J0724476-右		8	1	4.6	合格

本报告结束

电力绝缘安全工器具基本参数

绝缘工器具名称	绝缘手套	规格	35kV
件数	1 付	试样编号	J0724477
检测检验（使用）地点	矿区配电室		

检测检验环境数据

环境温度（℃）	20.6
环境湿度（%RH）	45.8

检测检验项目及结果

工频耐压试验

编号	技术要求	实测值			结果
		耐压试验（kV）	持续时间（min）	泄露电流（mA）	
J0724477-左	定期检测检验，工频耐压为 8kV 持续时间为 1min。无击穿现象，泄露电流不大于 9mA。	8	1	4.0	合格
J0724477-右		8	1	4.2	合格

本报告结束

电力绝缘安全工器具基本参数

绝缘工器具名称	绝缘手套	规格	35kV
件数	1 付	试样编号	J0724478
检测检验（使用）地点	矿区配电室		

检测检验环境数据

环境温度（℃）	20.6
环境湿度（%RH）	45.8

检测检验项目及结果

工频耐压试验

编号	技术要求	实测值			结果
		耐压试验（kV）	持续时间（min）	泄露电流（mA）	
J0724478-左	定期检测检验，工频耐压为 8kV 持续时间为 1min。无击穿现象，泄露电流不大于 9mA。	8	1	4.2	合格
J0724478-右		8	1	4.0	合格

本报告结束

电力绝缘安全工器具基本参数

绝缘工器具名称	绝缘手套	规格	35kV
件数	1 付	试样编号	J0724479
检测检验（使用）地点	矿区配电室		

检测检验环境数据

环境温度（℃）	20.6
环境湿度（%RH）	45.8

检测检验项目及结果

工频耐压试验

编号	技术要求	实测值			结果
		耐压试验（kV）	持续时间（min）	泄露电流（mA）	
J0724479-左	定期检测检验，工频耐压为 8kV 持续时间为 1min。无击穿现象，泄露电流不大于 9mA。	8	1	4.3	合格
J0724479-右		8	1	3.9	合格

本报告结束

电力绝缘安全工器具基本参数

绝缘工器具名称	绝缘手套	规格	35kV
件数	1 付	试样编号	J0724480
检测检验（使用）地点	矿区配电室		

检测检验环境数据

环境温度（℃）	20.6
环境湿度（%RH）	45.8

检测检验项目及结果

工频耐压试验

编号	技术要求	实测值			结果
		耐压试验（kV）	持续时间（min）	泄露电流（mA）	
J0724480-左	定期检测检验，工频耐压为 8kV 持续时间为 1min。无击穿现象，泄露电流不大于 9mA。	8	1	4.2	合格
J0724480-右		8	1	4.1	合格

本报告结束

电力绝缘安全工器具基本参数

绝缘工器具名称	绝缘靴	规格	20kV
件数	1 双	试样编号	J0724481
检测检验（使用）地点	矿区配电室		

检测检验环境数据

环境温度（℃）	20.6
环境湿度（%RH）	45.8

检测检验项目及结果

工频耐压试验

编号	技术要求					实 测 值			结果
	按下表规定的试验电压值和持续时间进行工频耐压试验，试验持续时间为 1min；无击穿。泄露电流不大于下表规定值。					耐压试验(kV)	持续时间(min)	泄漏电流（mA）	
	试验类别	电绝缘鞋分类	试验电压（kV）	持续时间(min)	泄露电流（mA）				
J0724481-左	定期检测	全橡胶胶鞋（靴）	15	1	≤6.0	15	1	2.2	合格
J0724481-右		全橡胶胶鞋（靴）	15	1	≤6.0	15	1	2.4	合格

本报告结束

电力绝缘安全工器具基本参数

绝缘工器具名称	绝缘靴	规格	20kV
件数	1 双	试样编号	J0724482
检测检验（使用）地点	矿区配电室		

检测检验环境数据

环境温度（℃）	20.6
环境湿度（%RH）	45.8

检测检验项目及结果

工频耐压试验

编号	技术要求					实 测 值			结果
	按下表规定的试验电压值和持续时间进行工频耐压试验，试验持续时间为 1min；无击穿。泄露电流不大于下表规定值。					耐压试验(kV)	持续时间(min)	泄漏电流（mA）	
	试验类别	电绝缘鞋分类	试验电压（kV）	持续时间(min)	泄露电流（mA）				
J0724482-左	定期检测	全橡胶胶鞋（靴）	15	1	≤6.0	15	1	2.3	合格
J0724482-右		全橡胶胶鞋（靴）	15	1	≤6.0	15	1	2.0	合格

本报告结束

电力绝缘安全工器具基本参数

绝缘工器具名称	绝缘靴	规格	20kV
件数	1 双	试样编号	J0724483
检测检验（使用）地点	矿区配电室		

检测检验环境数据

环境温度（℃）	20.6
环境湿度（%RH）	45.8

检测检验项目及结果

工频耐压试验

编号	技术要求					实 测 值			结果
	按下表规定的试验电压值和持续时间进行工频耐压试验，试验持续时间为 1min；无击穿。泄露电流不大于下表规定值。					耐压试验(kV)	持续时间(min)	泄漏电流（mA）	
	试验类别	电绝缘鞋分类	试验电压（kV）	持续时间(min)	泄露电流（mA）				
J0724483-左	定期检测	全橡胶胶鞋（靴）	15	1	≤6.0	15	1	2.1	合格
J0724483-右		全橡胶胶鞋（靴）	15	1	≤6.0	15	1	2.3	合格

本报告结束

电力绝缘安全工器具基本参数

绝缘工器具名称	绝缘靴	规格	20kV
件数	1 双	试样编号	J0724484
检测检验（使用）地点	矿区配电室		

检测检验环境数据

环境温度（℃）	20.6
环境湿度（%RH）	45.8

检测检验项目及结果

工频耐压试验

编号	技术要求					实 测 值			结果
	按下表规定的试验电压值和持续时间进行工频耐压试验，试验持续时间为 1min；无击穿。泄露电流不大于下表规定值。					耐压试验(kV)	持续时间(min)	泄漏电流（mA）	
	试验类别	电绝缘鞋分类	试验电压（kV）	持续时间(min)	泄露电流（mA）				
J0724484-左	定期检测	全橡胶胶鞋（靴）	15	1	≤6.0	15	1	2.2	合格
J0724484-右		全橡胶胶鞋（靴）	15	1	≤6.0	15	1	2.3	合格

本报告结束

电力绝缘安全工器具基本参数

绝缘工器具名称	绝缘靴	规格	20kV
件数	1 双	试样编号	J0724485
检测检验（使用）地点	矿区配电室		

检测检验环境数据

环境温度（℃）	20.6
环境湿度（%RH）	45.8

检测检验项目及结果

工频耐压试验

编号	技术要求					实 测 值			结果
	按下表规定的试验电压值和持续时间进行工频耐压试验，试验持续时间为 1min；无击穿。泄露电流不大于下表规定值。					耐压试验(kV)	持续时间(min)	泄漏电流（mA）	
	试验类别	电绝缘鞋分类	试验电压（kV）	持续时间(min)	泄露电流（mA）				
J0724485-左	定期检测	全橡胶胶鞋（靴）	15	1	≤6.0	15	1	2.3	合格
J0724485-右		全橡胶胶鞋（靴）	15	1	≤6.0	15	1	2.6	合格

本报告结束

电力绝缘安全工器具基本参数

绝缘工器具名称	绝缘靴	规格	20kV
件数	1 双	试样编号	J0724486
检测检验（使用）地点	矿区配电室		

检测检验环境数据

环境温度（℃）	20.6
环境湿度（%RH）	45.8

检测检验项目及结果

工频耐压试验

编号	技术要求					实 测 值			结果
	按下表规定的试验电压值和持续时间进行工频耐压试验，试验持续时间为 1min；无击穿。泄露电流不大于下表规定值。					耐压试验(kV)	持续时间(min)	泄漏电流（mA）	
	试验类别	电绝缘鞋分类	试验电压（kV）	持续时间(min)	泄露电流（mA）				
J0724486-左	定期检测	全橡胶胶鞋（靴）	15	1	≤6.0	15	1	2.2	合格
J0724486-右		全橡胶胶鞋（靴）	15	1	≤6.0	15	1	2.7	合格

本报告结束

金属非金属矿山在用电力绝缘安全工器具电气试验报告

电力绝缘安全工器具基本参数

绝缘工器具名称	绝缘靴	规格	20kV
件数	1 双	试样编号	J0724487
检测检验（使用）地点	矿区配电室		

检测检验环境数据

环境温度（℃）	20.6
环境湿度（%RH）	45.8

检测检验项目及结果

工频耐压试验

编号	技术要求					实 测 值			结果
	按下表规定的试验电压值和持续时间进行工频耐压试验，试验持续时间为 1min；无击穿。泄露电流不大于下表规定值。					耐压试验(kV)	持续时间(min)	泄漏电流（mA）	
	试验类别	电绝缘鞋分类	试验电压（kV）	持续时间(min)	泄露电流（mA）				
J0724487-左	定期检测	全橡胶胶鞋（靴）	15	1	≤6.0	15	1	2.3	合格
J0724487-右		全橡胶胶鞋（靴）	15	1	≤6.0	15	1	2.5	合格

本报告结束

电力绝缘安全工器具基本参数

绝缘工器具名称	绝缘靴	规格	20kV
件数	1 双	试样编号	J0724488
检测检验（使用）地点	矿区配电室		

检测检验环境数据

环境温度（℃）	20.6
环境湿度（%RH）	45.8

检测检验项目及结果

工频耐压试验

编号	技术要求					实 测 值			结果
	按下表规定的试验电压值和持续时间进行工频耐压试验，试验持续时间为 1min；无击穿。泄露电流不大于下表规定值。					耐压试验(kV)	持续时间(min)	泄漏电流（mA）	
	试验类别	电绝缘鞋分类	试验电压（kV）	持续时间(min)	泄露电流（mA）				
J0724488-左	定期检测	全橡胶胶鞋（靴）	15	1	≤6.0	15	1	2.6	合格
J0724488-右		全橡胶胶鞋（靴）	15	1	≤6.0	15	1	2.5	合格

本报告结束

电力绝缘安全工器具基本参数

绝缘工器具名称	绝缘靴	规格	20kV
件数	1 双	试样编号	J0724489
检测检验（使用）地点	矿区配电室		

检测检验环境数据

环境温度（℃）	20.6
环境湿度（%RH）	45.8

检测检验项目及结果

工频耐压试验

编号	技术要求					实 测 值			结果
	按下表规定的试验电压值和持续时间进行工频耐压试验，试验持续时间为 1min；无击穿。泄露电流不大于下表规定值。					耐压试验(kV)	持续时间(min)	泄漏电流（mA）	
	试验类别	电绝缘鞋分类	试验电压（kV）	持续时间(min)	泄露电流（mA）				
J0724489-左	定期检测	全橡胶胶鞋（靴）	15	1	≤6.0	15	1	2.7	合格
J0724489-右		全橡胶胶鞋（靴）	15	1	≤6.0	15	1	2.4	合格

本报告结束

电力绝缘安全工器具基本参数

绝缘工器具名称	绝缘靴	规格	20kV
件数	1 双	试样编号	J0724490
检测检验（使用）地点	矿区配电室		

检测检验环境数据

环境温度（℃）	20.6
环境湿度（%RH）	45.8

检测检验项目及结果

工频耐压试验

编号	技术要求					实 测 值			结果
	按下表规定的试验电压值和持续时间进行工频耐压试验，试验持续时间为 1min；无击穿。泄露电流不大于下表规定值。					耐压试验(kV)	持续时间(min)	泄漏电流（mA）	
	试验类别	电绝缘鞋分类	试验电压（kV）	持续时间(min)	泄露电流（mA）				
J0724490-左	定期检测	全橡胶胶鞋（靴）	15	1	≤6.0	15	1	2.5	合格
J0724490-右		全橡胶胶鞋（靴）	15	1	≤6.0	15	1	2.2	合格

本报告结束

电力绝缘安全工器具基本参数

绝缘工器具名称	绝缘靴	规格	20kV
件数	1 双	试样编号	J0724491
检测检验（使用）地点	矿区配电室		

检测检验环境数据

环境温度（℃）	20.6
环境湿度（%RH）	45.8

检测检验项目及结果

工频耐压试验

编号	技术要求					实 测 值			结果
	按下表规定的试验电压值和持续时间进行工频耐压试验，试验持续时间为 1min；无击穿。泄露电流不大于下表规定值。					耐压试验(kV)	持续时间(min)	泄漏电流（mA）	
	试验类别	电绝缘鞋分类	试验电压（kV）	持续时间(min)	泄露电流（mA）				
J0724491-左	定期检测	全橡胶胶鞋（靴）	15	1	≤6.0	15	1	2.0	合格
J0724491-右		全橡胶胶鞋（靴）	15	1	≤6.0	15	1	2.3	合格

本报告结束

电力绝缘安全工器具基本参数

绝缘工器具名称	绝缘靴	规格	20kV
件数	1 双	试样编号	J0724492
检测检验（使用）地点	矿区配电室		

检测检验环境数据

环境温度（℃）	20.6
环境湿度（%RH）	45.8

检测检验项目及结果

工频耐压试验

编号	技术要求					实 测 值			结果
	按下表规定的试验电压值和持续时间进行工频耐压试验，试验持续时间为 1min；无击穿。泄露电流不大于下表规定值。					耐压试验(kV)	持续时间(min)	泄漏电流（mA）	
	试验类别	电绝缘鞋分类	试验电压（kV）	持续时间(min)	泄露电流（mA）				
J0724492-左	定期检测	全橡胶胶鞋（靴）	15	1	≤6.0	15	1	2.5	合格
J0724492-右		全橡胶胶鞋（靴）	15	1	≤6.0	15	1	2.2	合格

本报告结束

电力绝缘安全工器具基本参数

绝缘工器具名称	绝缘靴	规格	20kV
件数	1 双	试样编号	J0724493
检测检验（使用）地点	矿区配电室		

检测检验环境数据

环境温度（℃）	20.6
环境湿度（%RH）	45.8

检测检验项目及结果

工频耐压试验

编号	技术要求					实 测 值			结果
	按下表规定的试验电压值和持续时间进行工频耐压试验，试验持续时间为 1min；无击穿。泄露电流不大于下表规定值。					耐压试验(kV)	持续时间(min)	泄漏电流（mA）	
	试验类别	电绝缘鞋分类	试验电压（kV）	持续时间(min)	泄露电流（mA）				
J0724493-左	定期检测	全橡胶胶鞋（靴）	15	1	≤6.0	15	1	2.6	合格
J0724493-右		全橡胶胶鞋（靴）	15	1	≤6.0	15	1	2.7	合格

本报告结束

电力绝缘安全工器具基本参数

绝缘工器具名称	绝缘靴	规格	20kV
件数	1 双	试样编号	J0724494
检测检验（使用）地点	矿区配电室		

检测检验环境数据

环境温度（℃）	20.6
环境湿度（%RH）	45.8

检测检验项目及结果

工频耐压试验

编号	技术要求					实 测 值			结果
	按下表规定的试验电压值和持续时间进行工频耐压试验，试验持续时间为 1min；无击穿。泄露电流不大于下表规定值。					耐压试验(kV)	持续时间(min)	泄漏电流（mA）	
	试验类别	电绝缘鞋分类	试验电压（kV）	持续时间(min)	泄露电流（mA）				
J0724494-左	定期检测	全橡胶胶鞋（靴）	15	1	≤6.0	15	1	2.4	合格
J0724494-右		全橡胶胶鞋（靴）	15	1	≤6.0	15	1	2.2	合格

本报告结束

电力绝缘安全工器具基本参数

绝缘工器具名称	绝缘靴	规格	20kV
件数	1 双	试样编号	J0724495
检测检验（使用）地点	矿区配电室		

检测检验环境数据

环境温度（℃）	20.6
环境湿度（%RH）	45.8

检测检验项目及结果

工频耐压试验

编号	技术要求					实 测 值			结果
	按下表规定的试验电压值和持续时间进行工频耐压试验，试验持续时间为 1min；无击穿。泄露电流不大于下表规定值。					耐压试验(kV)	持续时间(min)	泄漏电流（mA）	
	试验类别	电绝缘鞋分类	试验电压（kV）	持续时间(min)	泄露电流（mA）				
J0724495-左	定期检测	全橡胶胶鞋（靴）	15	1	≤6.0	15	1	2.3	合格
J0724495-右		全橡胶胶鞋（靴）	15	1	≤6.0	15	1	2.2	合格

本报告结束

电力绝缘安全工器具基本参数

绝缘工器具名称	绝缘靴	规格	20kV
件数	1 双	试样编号	J0724496
检测检验（使用）地点	矿区配电室		

检测检验环境数据

环境温度（℃）	20.6
环境湿度（%RH）	45.8

检测检验项目及结果

工频耐压试验

编号	技术要求					实 测 值			结果
	按下表规定的试验电压值和持续时间进行工频耐压试验，试验持续时间为 1min；无击穿。泄露电流不大于下表规定值。					耐压试验(kV)	持续时间(min)	泄漏电流（mA）	
	试验类别	电绝缘鞋分类	试验电压（kV）	持续时间(min)	泄露电流（mA）				
J0724496-左	定期检测	全橡胶胶鞋（靴）	15	1	≤6.0	15	1	2.1	合格
J0724496-右		全橡胶胶鞋（靴）	15	1	≤6.0	15	1	2.6	合格

本报告结束

电力绝缘安全工器具基本参数

绝缘工器具名称	绝缘靴	规格	20kV
件数	1 双	试样编号	J0724497
检测检验（使用）地点	矿区配电室		

检测检验环境数据

环境温度（℃）	20.6
环境湿度（%RH）	45.8

检测检验项目及结果

工频耐压试验

编号	技术要求					实 测 值			结果
	按下表规定的试验电压值和持续时间进行工频耐压试验，试验持续时间为 1min；无击穿。泄露电流不大于下表规定值。					耐压试验(kV)	持续时间(min)	泄漏电流（mA）	
	试验类别	电绝缘鞋分类	试验电压（kV）	持续时间(min)	泄露电流（mA）				
J0724497-左	定期检测	全橡胶胶鞋（靴）	15	1	≤6.0	15	1	2.2	合格
J0724497-右		全橡胶胶鞋（靴）	15	1	≤6.0	15	1	2.5	合格

本报告结束

电力绝缘安全工器具基本参数

绝缘工器具名称	绝缘靴	规格	20kV
件数	1 双	试样编号	J0724498
检测检验（使用）地点	矿区配电室		

检测检验环境数据

环境温度（℃）	20.6
环境湿度（%RH）	45.8

检测检验项目及结果

工频耐压试验

编号	技术要求					实 测 值			结果
	按下表规定的试验电压值和持续时间进行工频耐压试验，试验持续时间为 1min；无击穿。泄露电流不大于下表规定值。					耐压试验(kV)	持续时间(min)	泄漏电流（mA）	
	试验类别	电绝缘鞋分类	试验电压（kV）	持续时间(min)	泄露电流（mA）				
J0724498-左	定期检测	全橡胶胶鞋（靴）	15	1	≤6.0	15	1	2.3	合格
J0724498-右		全橡胶胶鞋（靴）	15	1	≤6.0	15	1	2.7	合格

本报告结束

电力绝缘安全工器具基本参数

绝缘工器具名称	绝缘靴	规格	20kV
件数	1 双	试样编号	J0724499
检测检验（使用）地点	矿区配电室		

检测检验环境数据

环境温度（℃）	20.6
环境湿度（%RH）	45.8

检测检验项目及结果

工频耐压试验

编号	技术要求					实 测 值			结果
	按下表规定的试验电压值和持续时间进行工频耐压试验，试验持续时间为 1min；无击穿。泄露电流不大于下表规定值。					耐压试验(kV)	持续时间(min)	泄漏电流（mA）	
	试验类别	电绝缘鞋分类	试验电压（kV）	持续时间(min)	泄露电流（mA）				
J0724499-左	定期检测	全橡胶胶鞋（靴）	15	1	≤6.0	15	1	2.3	合格
J0724499-右		全橡胶胶鞋（靴）	15	1	≤6.0	15	1	2.5	合格

本报告结束

电力绝缘安全工器具基本参数

绝缘工器具名称	绝缘靴	规格	20kV
件数	1 双	试样编号	J0724500
检测检验（使用）地点	矿区配电室		

检测检验环境数据

环境温度（℃）	20.6
环境湿度（%RH）	45.8

检测检验项目及结果

工频耐压试验

编号	技术要求					实 测 值			结果
	按下表规定的试验电压值和持续时间进行工频耐压试验，试验持续时间为 1min；无击穿。泄露电流不大于下表规定值。					耐压试验(kV)	持续时间(min)	泄漏电流（mA）	
	试验类别	电绝缘鞋分类	试验电压（kV）	持续时间(min)	泄露电流（mA）				
J0724500-左	定期检测	全橡胶胶鞋（靴）	15	1	≤6.0	15	1	2.6	合格
J0724500-右		全橡胶胶鞋（靴）	15	1	≤6.0	15	1	2.2	合格

本报告结束

电力绝缘安全工器具基本参数

绝缘工器具名称	绝缘靴	规格	20kV
件数	1 双	试样编号	J0724501
检测检验（使用）地点	矿区配电室		

检测检验环境数据

环境温度（℃）	20.6
环境湿度（%RH）	45.8

检测检验项目及结果

工频耐压试验

编号	技术要求					实 测 值			结果
	按下表规定的试验电压值和持续时间进行工频耐压试验，试验持续时间为 1min；无击穿。泄露电流不大于下表规定值。					耐压试验(kV)	持续时间(min)	泄漏电流（mA）	
	试验类别	电绝缘鞋分类	试验电压（kV）	持续时间(min)	泄露电流（mA）				
J0724501-左	定期检测	全橡胶胶鞋（靴）	15	1	≤6.0	15	1	2.1	合格
J0724501-右		全橡胶胶鞋（靴）	15	1	≤6.0	15	1	2.2	合格

本报告结束

电力绝缘安全工器具基本参数

绝缘工器具名称	绝缘靴	规格	20kV
件数	1 双	试样编号	J0724502
检测检验（使用）地点	矿区配电室		

检测检验环境数据

环境温度（℃）	20.6
环境湿度（%RH）	45.8

检测检验项目及结果

工频耐压试验

编号	技术要求					实 测 值			结果
	按下表规定的试验电压值和持续时间进行工频耐压试验，试验持续时间为 1min；无击穿。泄露电流不大于下表规定值。					耐压试验(kV)	持续时间(min)	泄漏电流（mA）	
	试验类别	电绝缘鞋分类	试验电压（kV）	持续时间(min)	泄露电流（mA）				
J0724502-左	定期检测	全橡胶胶鞋（靴）	15	1	≤6.0	15	1	2.3	合格
J0724502-右		全橡胶胶鞋（靴）	15	1	≤6.0	15	1	2.0	合格

本报告结束

电力绝缘安全工器具基本参数

绝缘工器具名称	绝缘靴	规格	20kV
件数	1 双	试样编号	J0724503
检测检验（使用）地点	矿区配电室		

检测检验环境数据

环境温度（℃）	20.6
环境湿度（%RH）	45.8

检测检验项目及结果

工频耐压试验

编号	技术要求					实 测 值			结果
	按下表规定的试验电压值和持续时间进行工频耐压试验，试验持续时间为 1min；无击穿。泄露电流不大于下表规定值。					耐压试验(kV)	持续时间(min)	泄漏电流（mA）	
	试验类别	电绝缘鞋分类	试验电压（kV）	持续时间(min)	泄露电流（mA）				
J0724503-左	定期检测	全橡胶胶鞋（靴）	15	1	≤6.0	15	1	2.2	合格
J0724503-右		全橡胶胶鞋（靴）	15	1	≤6.0	15	1	2.5	合格

本报告结束

电力绝缘安全工器具基本参数

绝缘工器具名称	绝缘靴	规格	20kV
件数	1 双	试样编号	J0724504
检测检验（使用）地点	矿区配电室		

检测检验环境数据

环境温度（℃）	20.6
环境湿度（%RH）	45.8

检测检验项目及结果

工频耐压试验

编号	技术要求					实 测 值			结果
	按下表规定的试验电压值和持续时间进行工频耐压试验，试验持续时间为 1min；无击穿。泄露电流不大于下表规定值。					耐压试验(kV)	持续时间(min)	泄漏电流（mA）	
	试验类别	电绝缘鞋分类	试验电压（kV）	持续时间(min)	泄露电流（mA）				
J0724504-左	定期检测	全橡胶胶鞋（靴）	15	1	≤6.0	15	1	2.6	合格
J0724504-右		全橡胶胶鞋（靴）	15	1	≤6.0	15	1	2.5	合格

本报告结束

电力绝缘安全工器具基本参数

绝缘工器具名称	绝缘靴	规格	20kV
件数	1 双	试样编号	J0724505
检测检验（使用）地点	矿区配电室		

检测检验环境数据

环境温度（℃）	20.6
环境湿度（%RH）	45.8

检测检验项目及结果

工频耐压试验

编号	技术要求					实 测 值			结果
	按下表规定的试验电压值和持续时间进行工频耐压试验，试验持续时间为 1min；无击穿。泄露电流不大于下表规定值。					耐压试验(kV)	持续时间(min)	泄漏电流（mA）	
	试验类别	电绝缘鞋分类	试验电压（kV）	持续时间(min)	泄露电流（mA）				
J0724505-左	定期检测	全橡胶胶鞋（靴）	15	1	≤6.0	15	1	2.1	合格
J0724505-右		全橡胶胶鞋（靴）	15	1	≤6.0	15	1	2.3	合格

本报告结束

电力绝缘安全工器具基本参数

绝缘工器具名称	绝缘靴	规格	20kV
件数	1 双	试样编号	J0724506
检测检验（使用）地点	矿区配电室		

检测检验环境数据

环境温度（℃）	20.6
环境湿度（%RH）	45.8

检测检验项目及结果

工频耐压试验

编号	技术要求					实 测 值			结果
	按下表规定的试验电压值和持续时间进行工频耐压试验，试验持续时间为 1min；无击穿。泄露电流不大于下表规定值。					耐压试验(kV)	持续时间(min)	泄漏电流（mA）	
	试验类别	电绝缘鞋分类	试验电压（kV）	持续时间(min)	泄露电流（mA）				
J0724506-左	定期检测	全橡胶胶鞋（靴）	15	1	≤6.0	15	1	2.0	合格
J0724506-右		全橡胶胶鞋（靴）	15	1	≤6.0	15	1	2.2	合格

本报告结束

电力绝缘安全工器具基本参数

绝缘工器具名称	绝缘靴	规格	20kV
件数	1 双	试样编号	J0724507
检测检验（使用）地点	矿区配电室		

检测检验环境数据

环境温度（℃）	20.6
环境湿度（%RH）	45.8

检测检验项目及结果

工频耐压试验

编号	技术要求					实 测 值			结果
	按下表规定的试验电压值和持续时间进行工频耐压试验，试验持续时间为 1min；无击穿。泄露电流不大于下表规定值。					耐压试验(kV)	持续时间(min)	泄漏电流（mA）	
	试验类别	电绝缘鞋分类	试验电压（kV）	持续时间(min)	泄露电流（mA）				
J0724507-左	定期检测	全橡胶胶鞋（靴）	15	1	≤6.0	15	1	2.3	合格
J0724507-右		全橡胶胶鞋（靴）	15	1	≤6.0	15	1	2.5	合格

本报告结束

电力绝缘安全工器具基本参数

绝缘工器具名称	绝缘靴	规格	20kV
件数	1 双	试样编号	J0724508
检测检验（使用）地点	矿区配电室		

检测检验环境数据

环境温度（℃）	20.6
环境湿度（%RH）	45.8

检测检验项目及结果

工频耐压试验

编号	技术要求					实 测 值			结果
	按下表规定的试验电压值和持续时间进行工频耐压试验，试验持续时间为 1min；无击穿。泄露电流不大于下表规定值。					耐压试验(kV)	持续时间(min)	泄漏电流（mA）	
	试验类别	电绝缘鞋分类	试验电压（kV）	持续时间(min)	泄露电流（mA）				
J0724508-左	定期检测	全橡胶胶鞋（靴）	15	1	≤6.0	15	1	2.1	合格
J0724508-右		全橡胶胶鞋（靴）	15	1	≤6.0	15	1	2.5	合格

本报告结束

电力绝缘安全工器具基本参数

绝缘工器具名称	绝缘靴	规格	20kV
件数	1 双	试样编号	J0724509
检测检验（使用）地点	矿区配电室		

检测检验环境数据

环境温度（℃）	20.6
环境湿度（%RH）	45.8

检测检验项目及结果

工频耐压试验

编号	技术要求					实 测 值			结果
	按下表规定的试验电压值和持续时间进行工频耐压试验，试验持续时间为 1min；无击穿。泄露电流不大于下表规定值。					耐压试验(kV)	持续时间(min)	泄漏电流（mA）	
	试验类别	电绝缘鞋分类	试验电压（kV）	持续时间(min)	泄露电流（mA）				
J0724509-左	定期检测	全橡胶胶鞋（靴）	15	1	≤6.0	15	1	2.6	合格
J0724509-右		全橡胶胶鞋（靴）	15	1	≤6.0	15	1	2.3	合格

本报告结束

电力绝缘安全工器具基本参数

绝缘工器具名称	绝缘靴	规格	20kV
件数	1 双	试样编号	J0724510
检测检验（使用）地点	矿区配电室		

检测检验环境数据

环境温度（℃）	20.6
环境湿度（%RH）	45.8

检测检验项目及结果

工频耐压试验

编号	技术要求					实 测 值			结果
	按下表规定的试验电压值和持续时间进行工频耐压试验，试验持续时间为 1min；无击穿。泄露电流不大于下表规定值。					耐压试验(kV)	持续时间(min)	泄漏电流（mA）	
	试验类别	电绝缘鞋分类	试验电压（kV）	持续时间(min)	泄露电流（mA）				
J0724510-左	定期检测	全橡胶胶鞋（靴）	15	1	≤6.0	15	1	2.7	合格
J0724510-右		全橡胶胶鞋（靴）	15	1	≤6.0	15	1	2.5	合格

本报告结束

电力绝缘安全工器具基本参数

绝缘工器具名称	绝缘靴	规格	20kV
件数	1 双	试样编号	J0724511
检测检验（使用）地点	矿区配电室		

检测检验环境数据

环境温度（℃）	20.6
环境湿度（%RH）	45.8

检测检验项目及结果

工频耐压试验

编号	技术要求					实 测 值			结果
	按下表规定的试验电压值和持续时间进行工频耐压试验，试验持续时间为 1min；无击穿。泄露电流不大于下表规定值。					耐压试验(kV)	持续时间(min)	泄漏电流（mA）	
	试验类别	电绝缘鞋分类	试验电压（kV）	持续时间(min)	泄露电流（mA）				
J0724511-左	定期检测	全橡胶胶鞋（靴）	15	1	≤6.0	15	1	2.7	合格
J0724511-右		全橡胶胶鞋（靴）	15	1	≤6.0	15	1	2.5	合格

本报告结束

电力绝缘安全工器具基本参数

绝缘工器具名称	绝缘靴	规格	20kV
件数	1 双	试样编号	J0724512
检测检验（使用）地点	矿区配电室		

检测检验环境数据

环境温度（℃）	20.6
环境湿度（%RH）	45.8

检测检验项目及结果

工频耐压试验

编号	技术要求					实 测 值			结果
	按下表规定的试验电压值和持续时间进行工频耐压试验，试验持续时间为 1min；无击穿。泄露电流不大于下表规定值。					耐压试验(kV)	持续时间(min)	泄漏电流（mA）	
	试验类别	电绝缘鞋分类	试验电压（kV）	持续时间(min)	泄露电流（mA）				
J0724512-左	定期检测	全橡胶胶鞋（靴）	15	1	≤6.0	15	1	2.6	合格
J0724512-右		全橡胶胶鞋（靴）	15	1	≤6.0	15	1	2.8	合格

本报告结束

电力绝缘安全工器具基本参数

绝缘工器具名称	绝缘靴	规格	20kV
件数	1 双	试样编号	J0724513
检测检验（使用）地点	矿区配电室		

检测检验环境数据

环境温度（℃）	20.6
环境湿度（%RH）	45.8

检测检验项目及结果

工频耐压试验

编号	技术要求					实 测 值			结果
	按下表规定的试验电压值和持续时间进行工频耐压试验，试验持续时间为 1min；无击穿。泄露电流不大于下表规定值。					耐压试验(kV)	持续时间(min)	泄漏电流（mA）	
	试验类别	电绝缘鞋分类	试验电压（kV）	持续时间(min)	泄露电流（mA）				
J0724513-左	定期检测	全橡胶胶鞋（靴）	15	1	≤6.0	15	1	2.2	合格
J0724513-右		全橡胶胶鞋（靴）	15	1	≤6.0	15	1	2.1	合格

本报告结束

电力绝缘安全工器具基本参数

绝缘工器具名称	绝缘靴	规格	20kV
件数	1 双	试样编号	J0724514
检测检验（使用）地点	矿区配电室		

检测检验环境数据

环境温度（℃）	20.6
环境湿度（%RH）	45.8

检测检验项目及结果

工频耐压试验

编号	技术要求					实 测 值			结果
	按下表规定的试验电压值和持续时间进行工频耐压试验，试验持续时间为 1min；无击穿。泄露电流不大于下表规定值。					耐压试验(kV)	持续时间(min)	泄漏电流（mA）	
	试验类别	电绝缘鞋分类	试验电压（kV）	持续时间(min)	泄露电流（mA）				
J0724514-左	定期检测	全橡胶胶鞋（靴）	15	1	≤6.0	15	1	2.3	合格
J0724514-右		全橡胶胶鞋（靴）	15	1	≤6.0	15	1	2.2	合格

本报告结束

金属非金属矿山在用电力绝缘安全工器具电气试验报告

电力绝缘安全工器具基本参数

绝缘工器具名称	绝缘靴	规格	20kV
件数	1 双	试样编号	J0724515
检测检验（使用）地点	矿区配电室		

检测检验环境数据

环境温度（℃）	20.6
环境湿度（%RH）	45.8

检测检验项目及结果

工频耐压试验

编号	技术要求					实 测 值			结果
	按下表规定的试验电压值和持续时间进行工频耐压试验，试验持续时间为 1min；无击穿。泄露电流不大于下表规定值。					耐压试验(kV)	持续时间(min)	泄漏电流（mA）	
	试验类别	电绝缘鞋分类	试验电压（kV）	持续时间(min)	泄露电流（mA）				
J0724515-左	定期检测	全橡胶胶鞋（靴）	15	1	≤6.0	15	1	2.7	合格
J0724515-右		全橡胶胶鞋（靴）	15	1	≤6.0	15	1	2.6	合格

本报告结束

电力绝缘安全工器具基本参数

绝缘工器具名称	绝缘靴	规格	20kV
件数	1 双	试样编号	J0724516
检测检验（使用）地点	矿区配电室		

检测检验环境数据

环境温度（℃）	20.6
环境湿度（%RH）	45.8

检测检验项目及结果

工频耐压试验

编号	技术要求					实 测 值			结果
	按下表规定的试验电压值和持续时间进行工频耐压试验，试验持续时间为 1min；无击穿。泄露电流不大于下表规定值。					耐压试验(kV)	持续时间(min)	泄漏电流（mA）	
	试验类别	电绝缘鞋分类	试验电压（kV）	持续时间(min)	泄露电流（mA）				
J0724516-左	定期检测	全橡胶胶鞋（靴）	15	1	≤6.0	15	1	2.4	合格
J0724516-右		全橡胶胶鞋（靴）	15	1	≤6.0	15	1	2.2	合格

本报告结束

电力绝缘安全工器具基本参数

绝缘工器具名称	绝缘靴	规格	20kV
件数	1 双	试样编号	J0724517
检测检验（使用）地点	矿区配电室		

检测检验环境数据

环境温度（℃）	20.6
环境湿度（%RH）	45.8

检测检验项目及结果

工频耐压试验

编号	技术要求					实 测 值			结果
	按下表规定的试验电压值和持续时间进行工频耐压试验，试验持续时间为 1min；无击穿。泄露电流不大于下表规定值。					耐压试验(kV)	持续时间(min)	泄漏电流（mA）	
	试验类别	电绝缘鞋分类	试验电压（kV）	持续时间(min)	泄露电流（mA）				
J0724517-左	定期检测	全橡胶胶鞋（靴）	15	1	≤6.0	15	1	2.1	合格
J0724517-右		全橡胶胶鞋（靴）	15	1	≤6.0	15	1	2.3	合格

本报告结束

电力绝缘安全工器具基本参数

绝缘工器具名称	绝缘靴	规格	10kV
件数	1 双	试样编号	J0724518
检测检验（使用）地点	矿区配电室		

检测检验环境数据

环境温度（℃）	20.6
环境湿度（%RH）	45.8

检测检验项目及结果

工频耐压试验

编号	技术要求					实 测 值			结果
	按下表规定的试验电压值和持续时间进行工频耐压试验，试验持续时间为 1min；无击穿。泄露电流不大于下表规定值。					耐压试验(kV)	持续时间(min)	泄漏电流（mA）	
	试验类别	电绝缘鞋分类	试验电压（kV）	持续时间(min)	泄露电流（mA）				
J0724518-左	定期检测	全橡胶胶鞋（靴）	15	1	≤6.0	15	1	2.4	合格
J0724518-右		全橡胶胶鞋（靴）	15	1	≤6.0	15	1	2.3	合格

本报告结束

电力绝缘安全工器具基本参数

绝缘工器具名称	绝缘靴	规格	10kV
件数	1 双	试样编号	J0724519
检测检验（使用）地点	矿区配电室		

检测检验环境数据

环境温度（℃）	20.6
环境湿度（%RH）	45.8

检测检验项目及结果

工频耐压试验

编号	技术要求					实 测 值			结果
	按下表规定的试验电压值和持续时间进行工频耐压试验，试验持续时间为 1min；无击穿。泄露电流不大于下表规定值。					耐压试验(kV)	持续时间(min)	泄漏电流（mA）	
	试验类别	电绝缘鞋分类	试验电压（kV）	持续时间(min)	泄露电流（mA）				
J0724519-左	定期检测	全橡胶胶鞋（靴）	15	1	≤6.0	15	1	2.3	合格
J0724519-右		全橡胶胶鞋（靴）	15	1	≤6.0	15	1	2.0	合格

本报告结束

电力绝缘安全工器具基本参数

绝缘工器具名称	绝缘靴	规格	10kV
件数	1 双	试样编号	J0724520
检测检验（使用）地点	矿区配电室		

检测检验环境数据

环境温度（℃）	20.6
环境湿度（%RH）	45.8

检测检验项目及结果

工频耐压试验

编号	技术要求					实 测 值			结果
	按下表规定的试验电压值和持续时间进行工频耐压试验，试验持续时间为 1min；无击穿。泄露电流不大于下表规定值。					耐压试验(kV)	持续时间(min)	泄漏电流（mA）	
	试验类别	电绝缘鞋分类	试验电压（kV）	持续时间(min)	泄露电流（mA）				
J0724520-左	定期检测	全橡胶胶鞋（靴）	15	1	≤6.0	15	1	2.8	合格
J0724520-右		全橡胶胶鞋（靴）	15	1	≤6.0	15	1	2.5	合格

本报告结束

电力绝缘安全工器具基本参数

绝缘工器具名称	绝缘靴	规格	10kV
件数	1 双	试样编号	J0724521
检测检验（使用）地点	矿区配电室		

检测检验环境数据

环境温度（℃）	20.6
环境湿度（%RH）	45.8

检测检验项目及结果

工频耐压试验

编号	技术要求					实 测 值			结果
	按下表规定的试验电压值和持续时间进行工频耐压试验，试验持续时间为 1min；无击穿。泄露电流不大于下表规定值。					耐压试验(kV)	持续时间(min)	泄漏电流（mA）	
	试验类别	电绝缘鞋分类	试验电压（kV）	持续时间(min)	泄露电流（mA）				
J0724521-左	定期检测	全橡胶胶鞋（靴）	15	1	≤6.0	15	1	2.2	合格
J0724521-右		全橡胶胶鞋（靴）	15	1	≤6.0	15	1	2.5	合格

本报告结束

电力绝缘安全工器具基本参数

绝缘工器具名称	绝缘靴	规格	10kV
件数	1 双	试样编号	J0724522
检测检验（使用）地点	矿区配电室		

检测检验环境数据

环境温度（℃）	20.6
环境湿度（%RH）	45.8

检测检验项目及结果

工频耐压试验

编号	技术要求					实 测 值			结果
	按下表规定的试验电压值和持续时间进行工频耐压试验，试验持续时间为 1min；无击穿。泄露电流不大于下表规定值。					耐压试验(kV)	持续时间(min)	泄漏电流（mA）	
	试验类别	电绝缘鞋分类	试验电压（kV）	持续时间(min)	泄露电流（mA）				
J0724522-左	定期检测	全橡胶胶鞋（靴）	15	1	≤6.0	15	1	2.3	合格
J0724522-右		全橡胶胶鞋（靴）	15	1	≤6.0	15	1	2.6	合格

本报告结束

电力绝缘安全工器具基本参数

绝缘工器具名称	绝缘靴	规格	35kV
件数	1 双	试样编号	J0724523
检测检验（使用）地点	矿区配电室		

检测检验环境数据

环境温度（℃）	20.6
环境湿度（%RH）	45.8

检测检验项目及结果

工频耐压试验

编号	技术要求					实 测 值			结果
	按下表规定的试验电压值和持续时间进行工频耐压试验，试验持续时间为 1min；无击穿。泄露电流不大于下表规定值。					耐压试验(kV)	持续时间(min)	泄漏电流（mA）	
	试验类别	电绝缘鞋分类	试验电压（kV）	持续时间(min)	泄露电流（mA）				
J0724523-左	定期检测	全橡胶胶鞋（靴）	15	1	≤6.0	15	1	2.3	合格
J0724523-右		全橡胶胶鞋（靴）	15	1	≤6.0	15	1	2.8	合格

本报告结束

电力绝缘安全工器具基本参数

绝缘工器具名称	绝缘靴	规格	35kV
件数	1 双	试样编号	J0724524
检测检验（使用）地点	矿区配电室		

检测检验环境数据

环境温度（℃）	20.6
环境湿度（%RH）	45.8

检测检验项目及结果

工频耐压试验

编号	技术要求					实 测 值			结果
	按下表规定的试验电压值和持续时间进行工频耐压试验，试验持续时间为 1min；无击穿。泄露电流不大于下表规定值。					耐压试验(kV)	持续时间(min)	泄漏电流（mA）	
	试验类别	电绝缘鞋分类	试验电压（kV）	持续时间(min)	泄露电流（mA）				
J0724524-左	定期检测	全橡胶胶鞋（靴）	15	1	≤6.0	15	1	2.1	合格
J0724524-右		全橡胶胶鞋（靴）	15	1	≤6.0	15	1	2.2	合格

本报告结束

电力绝缘安全工器具基本参数

绝缘工器具名称	绝缘靴	规格	35kV
件数	1 双	试样编号	J0724525
检测检验（使用）地点	矿区配电室		

检测检验环境数据

环境温度（℃）	20.6
环境湿度（%RH）	45.8

检测检验项目及结果

工频耐压试验

编号	技术要求					实 测 值			结果
	按下表规定的试验电压值和持续时间进行工频耐压试验，试验持续时间为 1min；无击穿。泄露电流不大于下表规定值。					耐压试验(kV)	持续时间(min)	泄漏电流（mA）	
	试验类别	电绝缘鞋分类	试验电压（kV）	持续时间(min)	泄露电流（mA）				
J0724525-左	定期检测	全橡胶胶鞋（靴）	15	1	≤6.0	15	1	2.5	合格
J0724525-右		全橡胶胶鞋（靴）	15	1	≤6.0	15	1	2.2	合格

本报告结束

电力绝缘安全工器具基本参数

绝缘工器具名称	绝缘靴	规格	35kV
件数	1 双	试样编号	J0724526
检测检验（使用）地点	矿区配电室		

检测检验环境数据

环境温度（℃）	20.6
环境湿度（%RH）	45.8

检测检验项目及结果

工频耐压试验

编号	技术要求					实 测 值			结果
	按下表规定的试验电压值和持续时间进行工频耐压试验，试验持续时间为 1min；无击穿。泄露电流不大于下表规定值。					耐压试验(kV)	持续时间(min)	泄漏电流（mA）	
	试验类别	电绝缘鞋分类	试验电压（kV）	持续时间(min)	泄露电流（mA）				
J0724526-左	定期检测	全橡胶胶鞋（靴）	15	1	≤6.0	15	1	2.6	合格
J0724526-右		全橡胶胶鞋（靴）	15	1	≤6.0	15	1	2.2	合格

本报告结束

金属非金属矿山在用电力绝缘安全工器具电气试验报告

电力绝缘安全工器具基本参数

绝缘工器具名称	验电器	规格	10kV
件数	1 件	试样编号	J0724527
检测检验（使用）地点	矿区配电室		

检测检验环境数据

环境温度（℃）	20.6
环境湿度（%RH）	45.8

检测检验项目及结果

起动电压 1600 V

工频耐压

<table>
<tr><th rowspan="2">编号</th><th rowspan="2">电压等级（kV）</th><th rowspan="2">技术要求</th><th colspan="3">实 测 值</th><th rowspan="2">结果</th></tr>
<tr><th>工频耐压(kV)</th><th>试验长度（m）</th><th>持续时间(min)</th></tr>
<tr><td rowspan="2">J0724527</td><td rowspan="2">10</td><td>验电器按下表规定值进行工频耐压试验，持续时间为 1min；无闪络或击穿，试样各部分应无灼伤，无发热现象。
<table><tr><th>额定电压（kV）</th><th>工频耐压试验电压（kV）</th><th>试验长度（m）</th><th>持续时间（min）</th></tr><tr><td>6～10</td><td>45</td><td>0.7</td><td>1</td></tr></table></td><td>45</td><td>0.7</td><td>1</td><td>合格</td></tr>
<tr><td>验电器起动电压值为 0.15～0.4 倍额定电压之间。</td><td>45</td><td>0.7</td><td>1</td><td>合格</td></tr>
</table>

本报告结束

电力绝缘安全工器具基本参数

绝缘工器具名称	验电器	规格	10kV
件数	1 件	试样编号	J0724528
检测检验（使用）地点	矿区配电室		

检测检验环境数据

环境温度（℃）	20.6
环境湿度（%RH）	45.8

检测检验项目及结果

起动电压 1600 V

工频耐压

<table>
<tr><th rowspan="2">编号</th><th rowspan="2">电压等级（kV）</th><th rowspan="2">技术要求</th><th colspan="3">实 测 值</th><th rowspan="2">结果</th></tr>
<tr><th>工频耐压(kV)</th><th>试验长度（m）</th><th>持续时间(min)</th></tr>
<tr><td rowspan="2">J0724528</td><td rowspan="2">10</td><td>验电器按下表规定值进行工频耐压试验，持续时间为 1min；无闪络或击穿，试样各部分应无灼伤，无发热现象。
<table><tr><th>额定电压（kV）</th><th>工频耐压试验电压（kV）</th><th>试验长度（m）</th><th>持续时间（min）</th></tr><tr><td>6～10</td><td>45</td><td>0.7</td><td>1</td></tr></table></td><td>45</td><td>0.7</td><td>1</td><td>合格</td></tr>
<tr><td>验电器起动电压值为 0.15～0.4 倍额定电压之间。</td><td>45</td><td>0.7</td><td>1</td><td>合格</td></tr>
</table>

本报告结束

金属非金属矿山在用电力绝缘安全工器具电气试验报告

电力绝缘安全工器具基本参数

绝缘工器具名称	验电器	规格	10kV
件数	1 件	试样编号	J0724529
检测检验（使用）地点	矿区配电室		

检测检验环境数据

环境温度（℃）	20.6
环境湿度（%RH）	45.8

检测检验项目及结果

起动电压 1600 V

工频耐压

<table>
<tr><th rowspan="2">编号</th><th rowspan="2">电压等级（kV）</th><th rowspan="2">技术要求</th><th colspan="3">实 测 值</th><th rowspan="2">结果</th></tr>
<tr><th>工频耐压(kV)</th><th>试验长度（m）</th><th>持续时间(min)</th></tr>
<tr><td rowspan="2">J0724529</td><td rowspan="2">10</td><td>验电器按下表规定值进行工频耐压试验，持续时间为 1min；无闪络或击穿，试样各部分应无灼伤，无发热现象。
<table><tr><th>额定电压（kV）</th><th>工频耐压试验电压（kV）</th><th>试验长度（m）</th><th>持续时间（min）</th></tr><tr><td>6～10</td><td>45</td><td>0.7</td><td>1</td></tr></table></td><td>45</td><td>0.7</td><td>1</td><td>合格</td></tr>
<tr><td>验电器起动电压值为 0.15～0.4 倍额定电压之间。</td><td>45</td><td>0.7</td><td>1</td><td>合格</td></tr>
</table>

本报告结束

电力绝缘安全工器具基本参数

绝缘工器具名称	验电器	规格	10kV
件数	1 件	试样编号	J0724530
检测检验（使用）地点	矿区配电室		

检测检验环境数据

环境温度（℃）	20.6
环境湿度（%RH）	45.8

检测检验项目及结果

起动电压 1600 V

工频耐压

<table>
<tr><th rowspan="2">编号</th><th rowspan="2">电压等级（kV）</th><th rowspan="2">技术要求</th><th colspan="3">实 测 值</th><th rowspan="2">结果</th></tr>
<tr><th>工频耐压(kV)</th><th>试验长度（m）</th><th>持续时间(min)</th></tr>
<tr><td rowspan="2">J0724530</td><td rowspan="2">10</td><td rowspan="2">验电器按下表规定值进行工频耐压试验，持续时间为 1min；无闪络或击穿，试样各部分应无灼伤，无发热现象。
<table><tr><th>额定电压（kV）</th><th>工频耐压试验电压（kV）</th><th>试验长度（m）</th><th>持续时间（min）</th></tr><tr><td>6～10</td><td>45</td><td>0.7</td><td>1</td></tr></table>验电器起动电压值为 0.15～0.4 倍额定电压之间。</td><td>45</td><td>0.7</td><td>1</td><td>合格</td></tr>
<tr><td>45</td><td>0.7</td><td>1</td><td>合格</td></tr>
</table>

本报告结束

金属非金属矿山在用电力绝缘安全工器具电气试验报告

电力绝缘安全工器具基本参数

绝缘工器具名称	验电器	规格	10kV
件数	1 件	试样编号	J0724531
检测检验（使用）地点	矿区配电室		

检测检验环境数据

环境温度（℃）	20.6
环境湿度（%RH）	45.8

检测检验项目及结果

起动电压 1600 V

工频耐压

<table>
<tr><th rowspan="2">编号</th><th rowspan="2">电压等级（kV）</th><th rowspan="2">技术要求</th><th colspan="3">实 测 值</th><th rowspan="2">结果</th></tr>
<tr><th>工频耐压(kV)</th><th>试验长度（m）</th><th>持续时间(min)</th></tr>
<tr><td rowspan="2">J0724531</td><td rowspan="2">10</td><td>验电器按下表规定值进行工频耐压试验，持续时间为 1min；无闪络或击穿，试样各部分应无灼伤，无发热现象。
<table><tr><th>额定电压（kV）</th><th>工频耐压试验电压（kV）</th><th>试验长度（m）</th><th>持续时间（min）</th></tr><tr><td>6～10</td><td>45</td><td>0.7</td><td>1</td></tr></table></td><td>45</td><td>0.7</td><td>1</td><td>合格</td></tr>
<tr><td>验电器起动电压值为 0.15～0.4 倍额定电压之间。</td><td>45</td><td>0.7</td><td>1</td><td>合格</td></tr>
</table>

本报告结束

电力绝缘安全工器具基本参数

绝缘工器具名称	验电器	规格	10kV
件数	1 件	试样编号	J0724532
检测检验（使用）地点	矿区配电室		

检测检验环境数据

环境温度（℃）	20.6
环境湿度（%RH）	45.8

检测检验项目及结果

起动电压 1600 V

工频耐压

<table>
<tr><th rowspan="2">编号</th><th rowspan="2">电压等级（kV）</th><th rowspan="2">技术要求</th><th colspan="3">实 测 值</th><th rowspan="2">结果</th></tr>
<tr><th>工频耐压（kV）</th><th>试验长度（m）</th><th>持续时间(min)</th></tr>
<tr><td rowspan="2">J0724532</td><td rowspan="2">10</td><td>验电器按下表规定值进行工频耐压试验，持续时间为 1min；无闪络或击穿，试样各部分应无灼伤，无发热现象。
<table><tr><th>额定电压（kV）</th><th>工频耐压试验电压（kV）</th><th>试验长度（m）</th><th>持续时间（min）</th></tr><tr><td>6～10</td><td>45</td><td>0.7</td><td>1</td></tr></table></td><td>45</td><td>0.7</td><td>1</td><td>合格</td></tr>
<tr><td>验电器起动电压值为 0.15～0.4 倍额定电压之间。</td><td>45</td><td>0.7</td><td>1</td><td>合格</td></tr>
</table>

本报告结束

电力绝缘安全工器具基本参数

绝缘工器具名称	验电器	规格	10kV
件数	1 件	试样编号	J0724533
检测检验（使用）地点	矿区配电室		

检测检验环境数据

环境温度（℃）	20.6
环境湿度（%RH）	45.8

检测检验项目及结果

起动电压 1600 V

工频耐压

<table>
<tr><th rowspan="2">编号</th><th rowspan="2">电压等级（kV）</th><th rowspan="2">技术要求</th><th colspan="3">实 测 值</th><th rowspan="2">结果</th></tr>
<tr><th>工频耐压(kV)</th><th>试验长度（m）</th><th>持续时间(min)</th></tr>
<tr><td rowspan="2">J0724533</td><td rowspan="2">10</td><td>验电器按下表规定值进行工频耐压试验，持续时间为 1min；无闪络或击穿，试样各部分应无灼伤，无发热现象。
<table><tr><th>额定电压（kV）</th><th>工频耐压试验电压（kV）</th><th>试验长度（m）</th><th>持续时间（min）</th></tr><tr><td>6～10</td><td>45</td><td>0.7</td><td>1</td></tr></table></td><td>45</td><td>0.7</td><td>1</td><td>合格</td></tr>
<tr><td>验电器起动电压值为 0.15～0.4 倍额定电压之间。</td><td>45</td><td>0.7</td><td>1</td><td>合格</td></tr>
</table>

本报告结束

金属非金属矿山在用电力绝缘安全工器具电气试验报告

电力绝缘安全工器具基本参数

绝缘工器具名称	验电器	规格	10kV
件数	1 件	试样编号	J0724534
检测检验（使用）地点	矿区配电室		

检测检验环境数据

环境温度（℃）	20.6
环境湿度（%RH）	45.8

检测检验项目及结果

起动电压 1600 V

工频耐压

<table>
<tr><th rowspan="2">编号</th><th rowspan="2">电压等级（kV）</th><th rowspan="2">技术要求</th><th colspan="3">实 测 值</th><th rowspan="2">结果</th></tr>
<tr><th>工频耐压(kV)</th><th>试验长度（m）</th><th>持续时间(min)</th></tr>
<tr><td rowspan="2">J0724534</td><td rowspan="2">10</td><td>验电器按下表规定值进行工频耐压试验，持续时间为 1min；无闪络或击穿，试样各部分应无灼伤，无发热现象。
<table><tr><th>额定电压（kV）</th><th>工频耐压试验电压（kV）</th><th>试验长度（m）</th><th>持续时间（min）</th></tr><tr><td>6～10</td><td>45</td><td>0.7</td><td>1</td></tr></table></td><td>45</td><td>0.7</td><td>1</td><td>合格</td></tr>
<tr><td>验电器起动电压值为 0.15～0.4 倍额定电压之间。</td><td>45</td><td>0.7</td><td>1</td><td>合格</td></tr>
</table>

本报告结束

金属非金属矿山在用电力绝缘安全工器具电气试验报告

电力绝缘安全工器具基本参数

绝缘工器具名称	验电器	规格	10kV
件数	1 件	试样编号	J0724535
检测检验（使用）地点	矿区配电室		

检测检验环境数据

环境温度（℃）	20.6
环境湿度（%RH）	45.8

检测检验项目及结果

起动电压 1600 V

工频耐压

<table>
<tr><th rowspan="2">编号</th><th rowspan="2">电压等级（kV）</th><th rowspan="2">技术要求</th><th colspan="3">实 测 值</th><th rowspan="2">结果</th></tr>
<tr><th>工频耐压(kV)</th><th>试验长度（m）</th><th>持续时间(min)</th></tr>
<tr><td rowspan="2">J0724535</td><td rowspan="2">10</td><td>验电器按下表规定值进行工频耐压试验，持续时间为 1min；无闪络或击穿，试样各部分应无灼伤，无发热现象。
<table><tr><th>额定电压（kV）</th><th>工频耐压试验电压（kV）</th><th>试验长度（m）</th><th>持续时间（min）</th></tr><tr><td>6～10</td><td>45</td><td>0.7</td><td>1</td></tr></table></td><td>45</td><td>0.7</td><td>1</td><td>合格</td></tr>
<tr><td>验电器起动电压值为 0.15～0.4 倍额定电压之间。</td><td>45</td><td>0.7</td><td>1</td><td>合格</td></tr>
</table>

本报告结束

电力绝缘安全工器具基本参数

绝缘工器具名称	验电器	规格	10kV
件数	1 件	试样编号	J0724536
检测检验（使用）地点	矿区配电室		

检测检验环境数据

环境温度（℃）	20.6
环境湿度（%RH）	45.8

检测检验项目及结果

起动电压 1600 V

工频耐压

<table>
<tr><th rowspan="2">编号</th><th rowspan="2">电压等级（kV）</th><th rowspan="2">技术要求</th><th colspan="3">实 测 值</th><th rowspan="2">结果</th></tr>
<tr><th>工频耐压(kV)</th><th>试验长度（m）</th><th>持续时间(min)</th></tr>
<tr><td rowspan="2">J0724536</td><td rowspan="2">10</td><td>验电器按下表规定值进行工频耐压试验，持续时间为 1min；无闪络或击穿，试样各部分应无灼伤，无发热现象。
<table><tr><th>额定电压（kV）</th><th>工频耐压试验电压（kV）</th><th>试验长度（m）</th><th>持续时间（min）</th></tr><tr><td>6～10</td><td>45</td><td>0.7</td><td>1</td></tr></table></td><td>45</td><td>0.7</td><td>1</td><td>合格</td></tr>
<tr><td>验电器起动电压值为 0.15～0.4 倍额定电压之间。</td><td>45</td><td>0.7</td><td>1</td><td>合格</td></tr>
</table>

本报告结束

金属非金属矿山在用电力绝缘安全工器具电气试验报告

电力绝缘安全工器具基本参数

绝缘工器具名称	验电器	规格	10kV
件数	1 件	试样编号	J0724537
检测检验（使用）地点	矿区配电室		

检测检验环境数据

环境温度（℃）	20.6
环境湿度（%RH）	45.8

检测检验项目及结果

起动电压 1600 V

工频耐压

<table>
<tr><th rowspan="2">编号</th><th rowspan="2">电压等级（kV）</th><th rowspan="2">技术要求</th><th colspan="3">实 测 值</th><th rowspan="2">结果</th></tr>
<tr><th>工频耐压(kV)</th><th>试验长度（m）</th><th>持续时间(min)</th></tr>
<tr><td rowspan="2">J0724537</td><td rowspan="2">10</td><td>验电器按下表规定值进行工频耐压试验，持续时间为 1min；无闪络或击穿，试样各部分应无灼伤，无发热现象。
<table><tr><th>额定电压（kV）</th><th>工频耐压试验电压（kV）</th><th>试验长度（m）</th><th>持续时间（min）</th></tr><tr><td>6～10</td><td>45</td><td>0.7</td><td>1</td></tr></table></td><td>45</td><td>0.7</td><td>1</td><td>合格</td></tr>
<tr><td>验电器起动电压值为 0.15～0.4 倍额定电压之间。</td><td>45</td><td>0.7</td><td>1</td><td>合格</td></tr>
</table>

本报告结束

金属非金属矿山在用电力绝缘安全工器具电气试验报告

电力绝缘安全工器具基本参数

绝缘工器具名称	验电器	规格	10kV
件数	1 件	试样编号	J0724538
检测检验（使用）地点	矿区配电室		

检测检验环境数据

环境温度（℃）	20.6
环境湿度（%RH）	45.8

检测检验项目及结果

起动电压 1600 V

工频耐压

<table>
<tr><th rowspan="2">编号</th><th rowspan="2">电压等级（kV）</th><th rowspan="2">技术要求</th><th colspan="3">实 测 值</th><th rowspan="2">结果</th></tr>
<tr><th>工频耐压(kV)</th><th>试验长度（m）</th><th>持续时间(min)</th></tr>
<tr><td rowspan="2">J0724538</td><td rowspan="2">10</td><td>验电器按下表规定值进行工频耐压试验，持续时间为 1min；无闪络或击穿，试样各部分应无灼伤，无发热现象。
<table><tr><th>额定电压（kV）</th><th>工频耐压试验电压（kV）</th><th>试验长度（m）</th><th>持续时间（min）</th></tr><tr><td>6～10</td><td>45</td><td>0.7</td><td>1</td></tr></table></td><td>45</td><td>0.7</td><td>1</td><td>合格</td></tr>
<tr><td>验电器起动电压值为 0.15～0.4 倍额定电压之间。</td><td>45</td><td>0.7</td><td>1</td><td>合格</td></tr>
</table>

本报告结束

金属非金属矿山在用电力绝缘安全工器具电气试验报告

电力绝缘安全工器具基本参数

绝缘工器具名称	验电器	规格	10kV
件数	1 件	试样编号	J0724539
检测检验（使用）地点	矿区配电室		

检测检验环境数据

环境温度（℃）	20.6
环境湿度（%RH）	45.8

检测检验项目及结果

起动电压 1600 V

工频耐压

编号	电压等级（kV）	技术要求	实测值			结果
			工频耐压(kV)	试验长度（m）	持续时间(min)	
J0724539	10	验电器按下表规定值进行工频耐压试验，持续时间为 1min；无闪络或击穿，试样各部分应无灼伤，无发热现象。 额定电压（kV）：6～10；工频耐压试验电压（kV）：45；试验长度（m）：0.7；持续时间（min）：1 验电器起动电压值为 0.15～0.4 倍额定电压之间。	45	0.7	1	合格
			45	0.7	1	合格

本报告结束

金属非金属矿山在用电力绝缘安全工器具电气试验报告

电力绝缘安全工器具基本参数

绝缘工器具名称	验电器	规格	10kV
件数	1 件	试样编号	J0724540
检测检验（使用）地点	矿区配电室		

检测检验环境数据

环境温度（℃）	20.6
环境湿度（%RH）	45.8

检测检验项目及结果

起动电压 1600 V

工频耐压

<table>
<tr><th rowspan="2">编号</th><th rowspan="2">电压等级（kV）</th><th rowspan="2">技术要求</th><th colspan="3">实 测 值</th><th rowspan="2">结果</th></tr>
<tr><th>工频耐压(kV)</th><th>试验长度（m）</th><th>持续时间(min)</th></tr>
<tr><td rowspan="2">J0724540</td><td rowspan="2">10</td><td>验电器按下表规定值进行工频耐压试验，持续时间为 1min；无闪络或击穿，试样各部分应无灼伤，无发热现象。
<table><tr><th>额定电压（kV）</th><th>工频耐压试验电压（kV）</th><th>试验长度（m）</th><th>持续时间（min）</th></tr><tr><td>6～10</td><td>45</td><td>0.7</td><td>1</td></tr></table></td><td>45</td><td>0.7</td><td>1</td><td>合格</td></tr>
<tr><td>验电器起动电压值为 0.15～0.4 倍额定电压之间。</td><td>45</td><td>0.7</td><td>1</td><td>合格</td></tr>
</table>

本报告结束

金属非金属矿山在用电力绝缘安全工器具电气试验报告

电力绝缘安全工器具基本参数

绝缘工器具名称	验电器	规格	10kV
件数	1 件	试样编号	J0724541
检测检验（使用）地点	矿区配电室		

检测检验环境数据

环境温度（℃）	20.6
环境湿度（%RH）	45.8

检测检验项目及结果

起动电压 1600 V

工频耐压

<table>
<tr><th rowspan="2">编号</th><th rowspan="2">电压等级（kV）</th><th rowspan="2">技术要求</th><th colspan="3">实 测 值</th><th rowspan="2">结果</th></tr>
<tr><th>工频耐压(kV)</th><th>试验长度（m）</th><th>持续时间(min)</th></tr>
<tr><td rowspan="2">J0724541</td><td rowspan="2">10</td><td>验电器按下表规定值进行工频耐压试验，持续时间为 1min；无闪络或击穿，试样各部分应无灼伤，无发热现象。
<table><tr><th>额定电压（kV）</th><th>工频耐压试验电压（kV）</th><th>试验长度（m）</th><th>持续时间（min）</th></tr><tr><td>6～10</td><td>45</td><td>0.7</td><td>1</td></tr></table></td><td>45</td><td>0.7</td><td>1</td><td>合格</td></tr>
<tr><td>验电器起动电压值为 0.15～0.4 倍额定电压之间。</td><td>45</td><td>0.7</td><td>1</td><td>合格</td></tr>
</table>

本报告结束

金属非金属矿山在用电力绝缘安全工器具电气试验报告

电力绝缘安全工器具基本参数

绝缘工器具名称	验电器	规格	10kV
件数	1 件	试样编号	J0724542
检测检验（使用）地点	矿区配电室		

检测检验环境数据

环境温度（℃）	20.6
环境湿度（%RH）	45.8

检测检验项目及结果

起动电压 1600 V

工频耐压

<table>
<tr><th rowspan="2">编号</th><th rowspan="2">电压等级（kV）</th><th rowspan="2">技术要求</th><th colspan="3">实 测 值</th><th rowspan="2">结果</th></tr>
<tr><th>工频耐压（kV）</th><th>试验长度（m）</th><th>持续时间(min)</th></tr>
<tr><td rowspan="2">J0724542</td><td rowspan="2">10</td><td>验电器按下表规定值进行工频耐压试验，持续时间为 1min；无闪络或击穿，试样各部分应无灼伤，无发热现象。
<table><tr><th>额定电压（kV）</th><th>工频耐压试验电压（kV）</th><th>试验长度（m）</th><th>持续时间（min）</th></tr><tr><td>6～10</td><td>45</td><td>0.7</td><td>1</td></tr></table></td><td>45</td><td>0.7</td><td>1</td><td>合格</td></tr>
<tr><td>验电器起动电压值为 0.15～0.4 倍额定电压之间。</td><td>45</td><td>0.7</td><td>1</td><td>合格</td></tr>
</table>

本报告结束

金属非金属矿山在用电力绝缘安全工器具电气试验报告

电力绝缘安全工器具基本参数

绝缘工器具名称	验电器	规格	10kV
件数	1 件	试样编号	J0724543
检测检验（使用）地点	矿区配电室		

检测检验环境数据

环境温度（℃）	20.6
环境湿度（%RH）	45.8

检测检验项目及结果

起动电压 1600 V

工频耐压

<table>
<tr><th rowspan="2">编号</th><th rowspan="2">电压等级（kV）</th><th rowspan="2">技术要求</th><th colspan="3">实 测 值</th><th rowspan="2">结果</th></tr>
<tr><th>工频耐压(kV)</th><th>试验长度（m）</th><th>持续时间(min)</th></tr>
<tr><td rowspan="2">J0724543</td><td rowspan="2">10</td><td>验电器按下表规定值进行工频耐压试验，持续时间为 1min；无闪络或击穿，试样各部分应无灼伤，无发热现象。
<table><tr><th>额定电压（kV）</th><th>工频耐压试验电压（kV）</th><th>试验长度（m）</th><th>持续时间（min）</th></tr><tr><td>6～10</td><td>45</td><td>0.7</td><td>1</td></tr></table></td><td>45</td><td>0.7</td><td>1</td><td>合格</td></tr>
<tr><td>验电器起动电压值为 0.15～0.4 倍额定电压之间。</td><td>45</td><td>0.7</td><td>1</td><td>合格</td></tr>
</table>

本报告结束

金属非金属矿山在用电力绝缘安全工器具电气试验报告

电力绝缘安全工器具基本参数

绝缘工器具名称	验电器	规格	10kV
件数	1 件	试样编号	J0724544
检测检验（使用）地点	矿区配电室		

检测检验环境数据

环境温度（℃）	20.6
环境湿度（%RH）	45.8

检测检验项目及结果

起动电压 1600 V

工频耐压

<table>
<tr><th rowspan="2">编号</th><th rowspan="2">电压等级（kV）</th><th rowspan="2">技术要求</th><th colspan="3">实 测 值</th><th rowspan="2">结果</th></tr>
<tr><th>工频耐压(kV)</th><th>试验长度（m）</th><th>持续时间(min)</th></tr>
<tr><td rowspan="2">J0724544</td><td rowspan="2">10</td><td>验电器按下表规定值进行工频耐压试验，持续时间为 1min；无闪络或击穿，试样各部分应无灼伤，无发热现象。
<table><tr><th>额定电压（kV）</th><th>工频耐压试验电压（kV）</th><th>试验长度（m）</th><th>持续时间（min）</th></tr><tr><td>6～10</td><td>45</td><td>0.7</td><td>1</td></tr></table></td><td>45</td><td>0.7</td><td>1</td><td>合格</td></tr>
<tr><td>验电器起动电压值为 0.15～0.4 倍额定电压之间。</td><td>45</td><td>0.7</td><td>1</td><td>合格</td></tr>
</table>

本报告结束

电力绝缘安全工器具基本参数

绝缘工器具名称	验电器	规格	10kV
件数	1 件	试样编号	J0724545
检测检验（使用）地点	矿区配电室		

检测检验环境数据

环境温度（℃）	20.6
环境湿度（%RH）	45.8

检测检验项目及结果

起动电压 1600 V

工频耐压

<table>
<tr><th rowspan="2">编号</th><th rowspan="2">电压等级（kV）</th><th rowspan="2">技术要求</th><th colspan="3">实 测 值</th><th rowspan="2">结果</th></tr>
<tr><th>工频耐压(kV)</th><th>试验长度（m）</th><th>持续时间(min)</th></tr>
<tr><td rowspan="2">J0724545</td><td rowspan="2">10</td><td>验电器按下表规定值进行工频耐压试验，持续时间为 1min；无闪络或击穿，试样各部分应无灼伤，无发热现象。
<table><tr><th>额定电压（kV）</th><th>工频耐压试验电压（kV）</th><th>试验长度（m）</th><th>持续时间（min）</th></tr><tr><td>6～10</td><td>45</td><td>0.7</td><td>1</td></tr></table></td><td>45</td><td>0.7</td><td>1</td><td>合格</td></tr>
<tr><td>验电器起动电压值为 0.15～0.4 倍额定电压之间。</td><td>45</td><td>0.7</td><td>1</td><td>合格</td></tr>
</table>

本报告结束

电力绝缘安全工器具基本参数

绝缘工器具名称	验电器	规格	10kV
件数	1 件	试样编号	J0724546
检测检验（使用）地点	矿区配电室		

检测检验环境数据

环境温度（℃）	20.6
环境湿度（%RH）	45.8

检测检验项目及结果

起动电压 1600 V

工频耐压

<table>
<tr><th rowspan="2">编号</th><th rowspan="2">电压等级（kV）</th><th rowspan="2">技术要求</th><th colspan="3">实 测 值</th><th rowspan="2">结果</th></tr>
<tr><th>工频耐压(kV)</th><th>试验长度（m）</th><th>持续时间(min)</th></tr>
<tr><td rowspan="2">J0724546</td><td rowspan="2">10</td><td>验电器按下表规定值进行工频耐压试验，持续时间为 1min；无闪络或击穿，试样各部分应无灼伤，无发热现象。
<table><tr><th>额定电压（kV）</th><th>工频耐压试验电压（kV）</th><th>试验长度（m）</th><th>持续时间（min）</th></tr><tr><td>6～10</td><td>45</td><td>0.7</td><td>1</td></tr></table></td><td>45</td><td>0.7</td><td>1</td><td>合格</td></tr>
<tr><td>验电器起动电压值为 0.15～0.4 倍额定电压之间。</td><td>45</td><td>0.7</td><td>1</td><td>合格</td></tr>
</table>

本报告结束

电力绝缘安全工器具基本参数

绝缘工器具名称	验电器	规格	10kV
件数	1 件	试样编号	J0724547
检测检验（使用）地点	矿区配电室		

检测检验环境数据

环境温度（℃）	20.6
环境湿度（%RH）	45.8

检测检验项目及结果

起动电压 1600 V

工频耐压

<table>
<tr><th rowspan="2">编号</th><th rowspan="2">电压等级（kV）</th><th rowspan="2">技术要求</th><th colspan="3">实 测 值</th><th rowspan="2">结果</th></tr>
<tr><th>工频耐压(kV)</th><th>试验长度（m）</th><th>持续时间(min)</th></tr>
<tr><td rowspan="2">J0724547</td><td rowspan="2">10</td><td>验电器按下表规定值进行工频耐压试验，持续时间为 1min；无闪络或击穿，试样各部分应无灼伤，无发热现象。
<table><tr><th>额定电压（kV）</th><th>工频耐压试验电压（kV）</th><th>试验长度（m）</th><th>持续时间（min）</th></tr><tr><td>6～10</td><td>45</td><td>0.7</td><td>1</td></tr></table></td><td>45</td><td>0.7</td><td>1</td><td>合格</td></tr>
<tr><td>验电器起动电压值为 0.15～0.4 倍额定电压之间。</td><td>45</td><td>0.7</td><td>1</td><td>合格</td></tr>
</table>

本报告结束

电力绝缘安全工器具基本参数

绝缘工器具名称	验电器	规格	10kV
件数	1 件	试样编号	J0724548
检测检验（使用）地点	矿区配电室		

检测检验环境数据

环境温度（℃）	20.6
环境湿度（%RH）	45.8

检测检验项目及结果

起动电压 1600 V

工频耐压

<table>
<tr><th rowspan="2">编号</th><th rowspan="2">电压等级（kV）</th><th rowspan="2">技术要求</th><th colspan="3">实 测 值</th><th rowspan="2">结果</th></tr>
<tr><th>工频耐压（kV）</th><th>试验长度（m）</th><th>持续时间(min)</th></tr>
<tr><td rowspan="2">J0724548</td><td rowspan="2">10</td><td>验电器按下表规定值进行工频耐压试验，持续时间为 1min；无闪络或击穿，试样各部分应无灼伤，无发热现象。
<table><tr><th>额定电压（kV）</th><th>工频耐压试验电压（kV）</th><th>试验长度（m）</th><th>持续时间（min）</th></tr><tr><td>6～10</td><td>45</td><td>0.7</td><td>1</td></tr></table></td><td>45</td><td>0.7</td><td>1</td><td>合格</td></tr>
<tr><td>验电器起动电压值为 0.15～0.4 倍额定电压之间。</td><td>45</td><td>0.7</td><td>1</td><td>合格</td></tr>
</table>

本报告结束

金属非金属矿山在用电力绝缘安全工器具电气试验报告

电力绝缘安全工器具基本参数

绝缘工器具名称	验电器	规格	35kV
件数	1 件	试样编号	J0724549
检测检验（使用）地点	矿区配电室		

检测检验环境数据

环境温度（℃）	20.6
环境湿度（%RH）	45.8

检测检验项目及结果

起动电压 5600 V

工频耐压

<table>
<tr><th rowspan="2">编号</th><th rowspan="2">电压等级（kV）</th><th rowspan="2">技术要求</th><th colspan="3">实 测 值</th><th rowspan="2">结果</th></tr>
<tr><th>工频耐压(kV)</th><th>试验长度（m）</th><th>持续时间(min)</th></tr>
<tr><td rowspan="2">J0724549</td><td rowspan="2">35</td><td rowspan="2">验电器按下表规定值进行工频耐压试验，持续时间为 1min；无闪络或击穿，试样各部分应无灼伤，无发热现象。
<table><tr><th>额定电压（kV）</th><th>工频耐压试验电压（kV）</th><th>试验长度（m）</th><th>持续时间（min）</th></tr><tr><td>35</td><td>95</td><td>0.9</td><td>1</td></tr></table>验电器起动电压值为 0.15～0.4 倍额定电压之间。</td><td>95</td><td>0.9</td><td>1</td><td>合格</td></tr>
<tr><td>95</td><td>0.9</td><td>1</td><td>合格</td></tr>
</table>

本报告结束

金属非金属矿山在用电力绝缘安全工器具电气试验报告

电力绝缘安全工器具基本参数

绝缘工器具名称	验电器	规格	35kV
件数	1 件	试样编号	J0724550
检测检验（使用）地点	矿区配电室		

检测检验环境数据

环境温度（℃）	20.6
环境湿度（%RH）	45.8

检测检验项目及结果

起动电压 5600 V

工频耐压

<table>
<tr><th rowspan="2">编号</th><th rowspan="2">电压等级（kV）</th><th rowspan="2">技术要求</th><th colspan="3">实 测 值</th><th rowspan="2">结果</th></tr>
<tr><th>工频耐压(kV)</th><th>试验长度（m）</th><th>持续时间(min)</th></tr>
<tr><td rowspan="2">J0724550</td><td rowspan="2">35</td><td rowspan="1">验电器按下表规定值进行工频耐压试验，持续时间为 1min；无闪络或击穿，试样各部分应无灼伤，无发热现象。
<table><tr><th>额定电压（kV）</th><th>工频耐压试验电压（kV）</th><th>试验长度（m）</th><th>持续时间（min）</th></tr><tr><td>35</td><td>95</td><td>0.9</td><td>1</td></tr></table>验电器起动电压值为 0.15～0.4 倍额定电压之间。</td><td>95</td><td>0.9</td><td>1</td><td>合格</td></tr>
<tr><td>95</td><td>0.9</td><td>1</td><td>合格</td></tr>
</table>

本报告结束

金属非金属矿山在用电力绝缘安全工器具电气试验报告

电力绝缘安全工器具基本参数

绝缘工器具名称	验电器	规格	35kV
件数	1 件	试样编号	J0724551
检测检验（使用）地点	矿区配电室		

检测检验环境数据

环境温度（℃）	20.6
环境湿度（%RH）	45.8

检测检验项目及结果

起动电压 5600 V

工频耐压

<table>
<tr><th rowspan="2">编号</th><th rowspan="2">电压等级（kV）</th><th rowspan="2">技术要求</th><th colspan="3">实 测 值</th><th rowspan="2">结果</th></tr>
<tr><th>工频耐压(kV)</th><th>试验长度（m）</th><th>持续时间(min)</th></tr>
<tr><td rowspan="2">J0724551</td><td rowspan="2">35</td><td rowspan="1">验电器按下表规定值进行工频耐压试验，持续时间为 1min；无闪络或击穿，试样各部分应无灼伤，无发热现象。
<table><tr><th>额定电压（kV）</th><th>工频耐压试验电压（kV）</th><th>试验长度（m）</th><th>持续时间（min）</th></tr><tr><td>35</td><td>95</td><td>0.9</td><td>1</td></tr></table>验电器起动电压值为 0.15～0.4 倍额定电压之间。</td><td>95</td><td>0.9</td><td>1</td><td>合格</td></tr>
<tr><td>95</td><td>0.9</td><td>1</td><td>合格</td></tr>
</table>

本报告结束

电力绝缘安全工器具基本参数

绝缘工器具名称	绝缘杆	规格	35kV
件数	1 组 3 节 6 米	试样编号	J0724552
检测检验（使用）地点	矿区配电室		

检测检验环境数据

环境温度（℃）	20.6
环境湿度（%RH）	45.8

检测检验项目及结果

工频耐压试验

编号	额定电压（kV）	技术要求	实测值 工频耐压(kV)	实测值 试验长度（m）	实测值 持续时间(min)	结果
J0724552-1	35	绝缘杆（拉杆）按下表规定值进行工频耐压试验，持续时间为 1min；无闪络或击穿，试样各部分应无灼伤，无发热现象。	95	0.9	1	合格
			95	0.9	1	合格
			95	0.9	1	合格
J0724552-2	35		95	0.9	1	合格
			95	0.9	1	合格
			95	0.9	1	合格
J0724552-3	35		95	0.9	1	合格
			95	0.9	1	合格
			95	0.9	1	合格

额定电压（kV）	工频耐压试验电压（kV）	试验长度（m）	持续时间（min）
35	95	0.9	1

本报告结束

金属非金属矿山在用电力绝缘安全工器具电气试验报告

电力绝缘安全工器具基本参数

绝缘工器具名称	绝缘杆	规格	35kV
件数	1 组 3 节 4.5 米	试样编号	J0724553
检测检验（使用）地点	矿区配电室		

检测检验环境数据

环境温度（℃）	20.6
环境湿度（%RH）	45.8

检测检验项目及结果

工频耐压试验

编号	额定电压（kV）	技术要求	实测值 工频耐压(kV)	实测值 试验长度（m）	实测值 持续时间(min)	结果
J0724553-1	35	绝缘杆（拉杆）按下表规定值进行工频耐压试验，持续时间为 1min；无闪络或击穿，试样各部分应无灼伤，无发热现象。 额定电压（kV）：35；工频耐压试验电压（kV）：95；试验长度（m）：0.9；持续时间（min）：1	95	0.9	1	合格
			95	0.9	1	合格
J0724553-2	35		95	0.9	1	合格
			95	0.9	1	合格
J0724553-3	35		95	0.9	1	合格
			95	0.9	1	合格

本报告结束

电力绝缘安全工器具基本参数

绝缘工器具名称	绝缘杆	规格	10kV
件数	1 组 3 节 4.5 米	试样编号	J0724554
检测检验（使用）地点	矿区配电室		

检测检验环境数据

环境温度（℃）	20.6
环境湿度（%RH）	45.8

检测检验项目及结果

工频耐压试验

编号	额定电压（kV）	技术要求	实测值 工频耐压(kV)	实测值 试验长度（m）	实测值 持续时间(min)	结果
J0724554-1	10	绝缘杆（拉杆）按下表规定值进行工频耐压试验，持续时间为 1min；无闪络或击穿，试样各部分应无灼伤，无发热现象。 额定电压（kV）：6～10；工频耐压试验电压（kV）：45；试验长度（m）：0.7；持续时间（min）：1	45	0.7	1	合格
			45	0.7	1	合格
J0724554-2	10		45	0.7	1	合格
			45	0.7	1	合格
J0724554-3	10		45	0.7	1	合格
			45	0.7	1	合格

本报告结束

电力绝缘安全工器具基本参数

绝缘工器具名称	绝缘杆	规格	10kV
件数	1 组 3 节 3.6 米	试样编号	J0724555
检测检验（使用）地点	矿区配电室		

检测检验环境数据

环境温度（℃）	20.6
环境湿度（%RH）	45.8

检测检验项目及结果

工频耐压试验

<table>
<tr><th rowspan="2">编号</th><th rowspan="2">额定电压（kV）</th><th rowspan="2">技术要求</th><th colspan="3">实 测 值</th><th rowspan="2">结果</th></tr>
<tr><th>工频耐压(kV)</th><th>试验长度（m）</th><th>持续时间(min)</th></tr>
<tr><td rowspan="2">J0724555-1</td><td rowspan="2">10</td><td rowspan="6">绝缘杆（拉杆）按下表规定值进行工频耐压试验，持续时间为 1min；无闪络或击穿，试样各部分应无灼伤，无发热现象。
<table><tr><th>额定电压（kV）</th><th>工频耐压试验电压（kV）</th><th>试验长度（m）</th><th>持续时间（min）</th></tr><tr><td>6～10</td><td>45</td><td>0.7</td><td>1</td></tr></table></td><td>45</td><td>0.7</td><td>1</td><td>合格</td></tr>
<tr><td>45</td><td>0.7</td><td>1</td><td>合格</td></tr>
<tr><td rowspan="2">J0724555-2</td><td rowspan="2">10</td><td>45</td><td>0.7</td><td>1</td><td>合格</td></tr>
<tr><td>45</td><td>0.7</td><td>1</td><td>合格</td></tr>
<tr><td rowspan="2">J0724555-3</td><td rowspan="2">10</td><td>45</td><td>0.7</td><td>1</td><td>合格</td></tr>
<tr><td>45</td><td>0.7</td><td>1</td><td>合格</td></tr>
</table>

本报告结束

电力绝缘安全工器具基本参数

绝缘工器具名称	绝缘杆	规格	10kV
件数	1 组 3 节 3.6 米	试样编号	J0724556
检测检验（使用）地点	矿区配电室		

检测检验环境数据

环境温度（℃）	20.6
环境湿度（%RH）	45.8

检测检验项目及结果

工频耐压试验

编号	额定电压（kV）	技术要求	实测值			结果
			工频耐压(kV)	试验长度（m）	持续时间(min)	
J0724556-1	10	绝缘杆（拉杆）按下表规定值进行工频耐压试验，持续时间为 1min；无闪络或击穿，试样各部分应无灼伤，无发热现象。 额定电压（kV）：6～10；工频耐压试验电压（kV）：45；试验长度（m）：0.7；持续时间（min）：1	45	0.7	1	合格
			45	0.7	1	合格
J0724556-2	10		45	0.7	1	合格
			45	0.7	1	合格
J0724556-3	10		45	0.7	1	合格
			45	0.7	1	合格

本报告结束

电力绝缘安全工器具基本参数

绝缘工器具名称	携带式接地和接地短路装置		规格	10kV
件数	1 组	试样编号	J0724557	
检测检验（使用）地点	矿区配电室			

检测检验环境数据

环境温度（℃）	20.6
环境湿度（%RH）	45.8

测检验项目及结果

1. 成组直流电阻试验

编号	试验电流等级≥30(A)	短路接地线规格 mm^2	技术要求	实测值			结果
				接线鼻与接地端接线鼻的长度（m）	直流电阻值(Ω)	每米平均电阻值(Ω)	
J0724557-0	31	25	成组直流电阻应小于下表规定：短路接地线阻值 短路接地线规格（mm^2）：25 每米的电阻值(Ω)：7.9×10^{-4}	5.5	1.76×10^{-4}	0.32×10^{-4}	合格

2. 工频耐压试验

编号	电压等级（kV）	技术要求	实测值			结果
			工频耐压(kV)	试验长度（m）	持续时间(min)	
J0724557-1	10	携带式接地和接地短路装置按下表规定值进行工频耐压试验，持续时间为 1min；无闪络或击穿，试样各部分应无灼伤，无发热现象。 额定电压（kV）：6～10；工频耐压试验电压（kV）：45；试验长度（m）：0.7；持续时间（min）：1	45	0.7	1	合格
			45	0.7	1	
J0724557-2	10		45	0.7	1	合格
			45	0.7	1	
J0724557-3	10		45	0.7	1	合格
			45	0.7	1	

本报告结束

电力绝缘安全工器具基本参数

绝缘工器具名称	携带式接地和接地短路装置		规格	10kV
件数	1 组	试样编号	J0724558	
检测检验（使用）地点	矿区配电室			

检测检验环境数据

环境温度（℃）	20.6
环境湿度（%RH）	45.8

测检验项目及结果

1. 成组直流电阻试验

编号	试验电流等级≥30(A)	短路接地线规格 mm^2	技术要求	实测值			结果
				接线鼻与接地端接线鼻的长度（m）	直流电阻值(Ω)	每米平均电阻值(Ω)	
J0724558-0	31	25	成组直流电阻应小于下表规定：短路接地线阻值 短路接地线规格（mm^2）：25 每米的电阻值(Ω)：7.9×10^{-4}	3.6	1.55×10^{-4}	0.43×10^{-4}	合格

2. 工频耐压试验

编号	电压等级（kV）	技术要求	实测值			结果
			工频耐压(kV)	试验长度（m）	持续时间(min)	
J0724558-1	10	携带式接地和接地短路装置按下表规定值进行工频耐压试验，持续时间为 1min；无闪络或击穿，试样各部分应无灼伤，无发热现象。 额定电压（kV）：6～10；工频耐压试验电压（kV）：45；试验长度（m）：0.7；持续时间（min）：1	45	0.7	1	合格
			45	0.7	1	
J0724558-2	10		45	0.7	1	合格
			45	0.7	1	
J0724558-3	10		45	0.7	1	合格
			45	0.7	1	

本报告结束

电力绝缘安全工器具基本参数

绝缘工器具名称	携带式接地和接地短路装置		规格	10kV
件数	1 组	试样编号	J0724559	
检测检验（使用）地点	矿区配电室			

检测检验环境数据

环境温度（℃）	20.6
环境湿度（%RH）	45.8

测检验项目及结果

1. 成组直流电阻试验

编号	试验电流等级≥30(A)	短路接地线规格 mm^2	技术要求	实测值			结果
				接线鼻与接地端接线鼻的长度（m）	直流电阻值(Ω)	每米平均电阻值(Ω)	
J0724559-0	31	25	成组直流电阻应小于下表规定：短路接地线阻值 短路接地线规格（mm^2）：25 每米的电阻值(Ω)：7.9×10^{-4}	3.6	2.02×10^{-4}	0.56×10^{-4}	合格

2. 工频耐压试验

编号	电压等级（kV）	技术要求	实测值			结果
			工频耐压(kV)	试验长度（m）	持续时间(min)	
J0724559-1	10	携带式接地和接地短路装置按下表规定值进行工频耐压试验，持续时间为 1min；无闪络或击穿，试样各部分应无灼伤，无发热现象。 额定电压（kV）：6～10 工频耐压试验电压（kV）：45 试验长度（m）：0.7 持续时间（min）：1	45	0.7	1	合格
			45	0.7	1	
J0724559-2	10		45	0.7	1	合格
			45	0.7	1	
J0724559-3	10		45	0.7	1	合格
			45	0.7	1	

本报告结束

电力绝缘安全工器具基本参数

绝缘工器具名称	携带式接地和接地短路装置		规格	10kV
件数	1 组	试样编号	J0724560	
检测检验（使用）地点	矿区配电室			

检测检验环境数据

环境温度（℃）	20.6
环境湿度（%RH）	45.8

测检验项目及结果

1. 成组直流电阻试验

编号	试验电流等级 ≥30(A)	短路接地线规格 mm^2	技术要求	实测值			结果
				接线鼻与接地端接线鼻的长度（m）	直流电阻值(Ω)	每米平均电阻值(Ω)	
J0724560-0	31	25	成组直流电阻应小于下表规定：短路接地线阻值 短路接地线规格（mm^2）：25 每米的电阻值(Ω)：7.9×10^{-4}	3.6	1.40×10^{-4}	0.39×10^{-4}	合格

2. 工频耐压试验

编号	电压等级（kV）	技术要求	实测值			结果
			工频耐压(kV)	试验长度（m）	持续时间(min)	
J0724560-1	10	携带式接地和接地短路装置按下表规定值进行工频耐压试验，持续时间为 1min；无闪络或击穿，试样各部分应无灼伤，无发热现象。 额定电压（kV）：6～10 工频耐压试验电压（kV）：45 试验长度（m）：0.7 持续时间（min）：1	45	0.7	1	合格
			45	0.7	1	
J0724560-2	10		45	0.7	1	合格
			45	0.7	1	
J0724560-3	10		45	0.7	1	合格
			45	0.7	1	

本报告结束

电力绝缘安全工器具基本参数

绝缘工器具名称	携带式接地和接地短路装置		规格	10kV
件数	1 组	试样编号	J0724561	
检测检验（使用）地点	矿区配电室			

检测检验环境数据

环境温度（℃）	20.6
环境湿度（%RH）	45.8

测检验项目及结果

1. 成组直流电阻试验

编号	试验电流等级 ≥30(A)	短路接地线规格 mm^2	技术要求	实测值			结果
				接线鼻与接地端接线鼻的长度（m）	直流电阻值(Ω)	每米平均电阻值(Ω)	
J0724561-0	31	25	成组直流电阻应小于下表规定：短路接地线阻值 短路接地线规格（mm^2）：每米的电阻值(Ω) 25：7.9×10^{-4}	3.6	1.66×10^{-4}	0.46×10^{-4}	合格

2. 工频耐压试验

编号	电压等级（kV）	技术要求	实测值			结果
			工频耐压(kV)	试验长度（m）	持续时间(min)	
J0724561-1	10	携带式接地和接地短路装置按下表规定值进行工频耐压试验，持续时间为 1min；无闪络或击穿，试样各部分应无灼伤，无发热现象。 额定电压（kV）：工频耐压试验电压（kV）：试验长度（m）：持续时间（min） 6～10：45：0.7：1	45	0.7	1	合格
			45	0.7	1	
J0724561-2	10		45	0.7	1	合格
			45	0.7	1	
J0724561-3	10		45	0.7	1	合格
			45	0.7	1	

本报告结束

金属非金属矿山在用电力绝缘安全工器具电气试验报告

电力绝缘安全工器具基本参数

绝缘工器具名称	携带式接地和接地短路装置		规格	10kV
件数	1 组	试样编号	J0724562	
检测检验（使用）地点	矿区配电室			

检测检验环境数据

环境温度（℃）	20.6
环境湿度（%RH）	45.8

测检验项目及结果

1. 成组直流电阻试验

编号	试验电流等级≥30(A)	短路接地线规格 mm^2	技术要求	实测值			结果
				接线鼻与接地端接线鼻的长度（m）	直流电阻值(Ω)	每米平均电阻值(Ω)	
J0724562-0	31	25	成组直流电阻应小于下表规定：短路接地线阻值 短路接地线规格（mm^2）：25 每米的电阻值(Ω)：7.9×10^{-4}	3.6	1.98×10^{-4}	0.55×10^{-4}	合格

2. 工频耐压试验

编号	电压等级（kV）	技术要求	实测值			结果
			工频耐压(kV)	试验长度（m）	持续时间(min)	
J0724562-1	10	携带式接地和接地短路装置按下表规定值进行工频耐压试验，持续时间为 1min；无闪络或击穿，试样各部分应无灼伤，无发热现象。 额定电压（kV）：6～10；工频耐压试验电压（kV）：45；试验长度（m）：0.7；持续时间（min）：1	45	0.7	1	合格
			45	0.7	1	
J0724562-2	10		45	0.7	1	合格
			45	0.7	1	
J0724562-3	10		45	0.7	1	合格
			45	0.7	1	

本报告结束

电力绝缘安全工器具基本参数

绝缘工器具名称	携带式接地和接地短路装置		规格	10kV
件数	1 组	试样编号	J0724563	
检测检验（使用）地点	矿区配电室			

检测检验环境数据

环境温度（℃）	20.6
环境湿度（%RH）	45.8

测检验项目及结果

1. 成组直流电阻试验

<table>
<tr><th rowspan="2">编号</th><th rowspan="2">试验电流等级≥30(A)</th><th rowspan="2">短路接地线规格 mm²</th><th rowspan="2">技术要求</th><th colspan="3">实 测 值</th><th rowspan="2">结果</th></tr>
<tr><th>接线鼻与接地端接线鼻的长度（m）</th><th>直流电阻值(Ω)</th><th>每米平均电阻值(Ω)</th></tr>
<tr><td>J0724563-0</td><td>31</td><td>25</td><td>成组直流电阻应小于下表规定：短路接地线阻值
<table><tr><th>短路接地线规格（mm²）</th><th>每米的电阻值(Ω)</th></tr><tr><td>25</td><td>7.9×10^{-4}</td></tr></table></td><td>3.6</td><td>1.51×10^{-4}</td><td>0.42×10^{-4}</td><td>合格</td></tr>
</table>

2. 工频耐压试验

<table>
<tr><th rowspan="2">编号</th><th rowspan="2">电压等级（kV）</th><th rowspan="2">技术要求</th><th colspan="3">实 测 值</th><th rowspan="2">结果</th></tr>
<tr><th>工频耐压(kV)</th><th>试验长度（m）</th><th>持续时间(min)</th></tr>
<tr><td rowspan="2">J0724563-1</td><td rowspan="2">10</td><td rowspan="6">携带式接地和接地短路装置按下表规定值进行工频耐压试验，持续时间为 1min；无闪络或击穿，试样各部分应无灼伤，无发热现象。
<table><tr><th>额定电压（kV）</th><th>工频耐压试验电压（kV）</th><th>试验长度（m）</th><th>持续时间（min）</th></tr><tr><td>6～10</td><td>45</td><td>0.7</td><td>1</td></tr></table></td><td>45</td><td>0.7</td><td>1</td><td rowspan="2">合格</td></tr>
<tr><td>45</td><td>0.7</td><td>1</td></tr>
<tr><td rowspan="2">J0724563-2</td><td rowspan="2">10</td><td>45</td><td>0.7</td><td>1</td><td rowspan="2">合格</td></tr>
<tr><td>45</td><td>0.7</td><td>1</td></tr>
<tr><td rowspan="2">J0724563-3</td><td rowspan="2">10</td><td>45</td><td>0.7</td><td>1</td><td rowspan="2">合格</td></tr>
<tr><td>45</td><td>0.7</td><td>1</td></tr>
</table>

本报告结束

电力绝缘安全工器具基本参数

绝缘工器具名称	携带式接地和接地短路装置		规格	10kV
件数	1 组	试样编号	J0724564	
检测检验（使用）地点	矿区配电室			

检测检验环境数据

环境温度（℃）	20.6
环境湿度（%RH）	45.8

测检验项目及结果

1. 成组直流电阻试验

编号	试验电流等级 ≥30(A)	短路接地线规格 mm^2	技术要求	实测值			结果
				接线鼻与接地端接线鼻的长度（m）	直流电阻值(Ω)	每米平均电阻值(Ω)	
J0724564-0	31	25	成组直流电阻应小于下表规定：短路接地线阻值 短路接地线规格（mm^2）：25 每米的电阻值(Ω)：7.9×10^{-4}	3.6	2.23×10^{-4}	0.62×10^{-4}	合格

2. 工频耐压试验

编号	电压等级（kV）	技术要求	实测值			结果
			工频耐压(kV)	试验长度（m）	持续时间(min)	
J0724564-1	10	携带式接地和接地短路装置按下表规定值进行工频耐压试验，持续时间为 1min；无闪络或击穿，试样各部分应无灼伤，无发热现象。 额定电压（kV）：6～10；工频耐压试验电压（kV）：45；试验长度（m）：0.7；持续时间（min）：1	45	0.7	1	合格
			45	0.7	1	
J0724564-2	10		45	0.7	1	合格
			45	0.7	1	
J0724564-3	10		45	0.7	1	合格
			45	0.7	1	

本报告结束

电力绝缘安全工器具基本参数

绝缘工器具名称	携带式接地和接地短路装置		规格	10kV
件数	1 组	试样编号	J0724565	
检测检验（使用）地点	矿区配电室			

检测检验环境数据

环境温度（℃）	20.6
环境湿度（%RH）	45.8

测检验项目及结果

1. 成组直流电阻试验

编号	试验电流等级≥30(A)	短路接地线规格 mm^2	技术要求	实测值			结果
				接线鼻与接地端接线鼻的长度（m）	直流电阻值(Ω)	每米平均电阻值(Ω)	
J0724565-0	31	25	成组直流电阻应小于下表规定：短路接地线阻值 短路接地线规格（mm^2）：25 每米的电阻值(Ω)：7.9×10^{-4}	3.6	1.69×10^{-4}	0.47×10^{-4}	合格

2. 工频耐压试验

编号	电压等级（kV）	技术要求	实测值			结果
			工频耐压(kV)	试验长度（m）	持续时间(min)	
J0724565-1	10	携带式接地和接地短路装置按下表规定值进行工频耐压试验，持续时间为 1min；无闪络或击穿，试样各部分应无灼伤，无发热现象。 额定电压（kV）：6～10；工频耐压试验电压（kV）：45；试验长度（m）：0.7；持续时间（min）：1	45	0.7	1	合格
			45	0.7	1	
J0724565-2	10		45	0.7	1	合格
			45	0.7	1	
J0724565-3	10		45	0.7	1	合格
			45	0.7	1	

本报告结束

金属非金属矿山在用电力绝缘安全工器具电气试验报告

电力绝缘安全工器具基本参数

绝缘工器具名称	携带式接地和接地短路装置		规格	10kV
件数	1 组	试样编号	J0724566	
检测检验（使用）地点	矿区配电室			

检测检验环境数据

环境温度（℃）	20.6
环境湿度（%RH）	45.8

测检验项目及结果

1. 成组直流电阻试验

编号	试验电流等级≥30(A)	短路接地线规格 mm^2	技术要求	实测值			结果
				接线鼻与接地端接线鼻的长度（m）	直流电阻值(Ω)	每米平均电阻值(Ω)	
J0724566-0	31	25	成组直流电阻应小于下表规定：短路接地线阻值 短路接地线规格（mm^2）：每米的电阻值(Ω) 25：7.9×10^{-4}	3.6	1.48×10^{-4}	0.41×10^{-4}	合格

2. 工频耐压试验

编号	电压等级（kV）	技术要求	实测值			结果
			工频耐压(kV)	试验长度（m）	持续时间(min)	
J0724566-1	10	携带式接地和接地短路装置按下表规定值进行工频耐压试验，持续时间为 1min；无闪络或击穿，试样各部分应无灼伤，无发热现象。 额定电压（kV）：工频耐压试验电压（kV）：试验长度（m）：持续时间（min） 6～10：45：0.7：1	45	0.7	1	合格
			45	0.7	1	
J0724566-2	10		45	0.7	1	合格
			45	0.7	1	
J0724566-3	10		45	0.7	1	合格
			45	0.7	1	

本报告结束

金属非金属矿山在用电力绝缘安全工器具电气试验报告

电力绝缘安全工器具基本参数

绝缘工器具名称	携带式接地和接地短路装置		规格	10kV
件数	1 组	试样编号	J0724567	
检测检验（使用）地点	矿区配电室			

检测检验环境数据

环境温度（℃）	20.6
环境湿度（%RH）	45.8

测检验项目及结果

1. 成组直流电阻试验

编号	试验电流等级≥30(A)	短路接地线规格 mm^2	技术要求	实测值			结果
				接线鼻与接地端接线鼻的长度（m）	直流电阻值(Ω)	每米平均电阻值(Ω)	
J0724567-0	31	25	成组直流电阻应小于下表规定：短路接地线阻值 短路接地线规格（mm^2）：25 每米的电阻值(Ω)：7.9×10^{-4}	3.6	1.87×10^{-4}	0.52×10^{-4}	合格

2. 工频耐压试验

编号	电压等级（kV）	技术要求	实测值			结果
			工频耐压(kV)	试验长度（m）	持续时间(min)	
J0724567-1	10	携带式接地和接地短路装置按下表规定值进行工频耐压试验，持续时间为 1min；无闪络或击穿，试样各部分应无灼伤，无发热现象。 额定电压（kV）：6～10；工频耐压试验电压（kV）：45；试验长度（m）：0.7；持续时间（min）：1	45	0.7	1	合格
			45	0.7	1	
J0724567-2	10		45	0.7	1	合格
			45	0.7	1	
J0724567-3	10		45	0.7	1	合格
			45	0.7	1	

本报告结束

电力绝缘安全工器具基本参数

绝缘工器具名称	携带式接地和接地短路装置		规格	10kV
件数	1 组	试样编号	J0724568	
检测检验（使用）地点	矿区配电室			

检测检验环境数据

环境温度（℃）	20.6
环境湿度（%RH）	45.8

测检验项目及结果

1. 成组直流电阻试验

编号	试验电流等级≥30(A)	短路接地线规格 mm^2	技术要求	实测值			结果
				接线鼻与接地端接线鼻的长度（m）	直流电阻值(Ω)	每米平均电阻值(Ω)	
J0724568-0	31	25	成组直流电阻应小于下表规定：短路接地线阻值 短路接地线规格（mm^2）：25 每米的电阻值(Ω)：7.9×10^{-4}	3.6	1.76×10^{-4}	0.49×10^{-4}	合格

2. 工频耐压试验

编号	电压等级（kV）	技术要求	实测值			结果
			工频耐压(kV)	试验长度（m）	持续时间(min)	
J0724568-1	10	携带式接地和接地短路装置按下表规定值进行工频耐压试验，持续时间为 1min；无闪络或击穿，试样各部分应无灼伤，无发热现象。 额定电压（kV）：6～10；工频耐压试验电压（kV）：45；试验长度（m）：0.7；持续时间（min）：1	45	0.7	1	合格
			45	0.7	1	
J0724568-2	10		45	0.7	1	合格
			45	0.7	1	
J0724568-3	10		45	0.7	1	合格
			45	0.7	1	

本报告结束

电力绝缘安全工器具基本参数

绝缘工器具名称	携带式接地和接地短路装置		规格	10kV
件数	1 组	试样编号	J0724569	
检测检验（使用）地点	矿区配电室			

检测检验环境数据

环境温度（℃）	20.6
环境湿度（%RH）	45.8

测检验项目及结果

1. 成组直流电阻试验

编号	试验电流等级≥30(A)	短路接地线规格 mm^2	技术要求	实测值			结果
				接线鼻与接地端接线鼻的长度（m）	直流电阻值(Ω)	每米平均电阻值(Ω)	
J0724569-0	31	25	成组直流电阻应小于下表规定：短路接地线阻值 短路接地线规格（mm^2）：25 每米的电阻值(Ω)：7.9×10^{-4}	3.6	1.84×10^{-4}	0.51×10^{-4}	合格

2. 工频耐压试验

编号	电压等级（kV）	技术要求	实测值			结果
			工频耐压(kV)	试验长度（m）	持续时间(min)	
J0724569-1	10	携带式接地和接地短路装置按下表规定值进行工频耐压试验，持续时间为 1min；无闪络或击穿，试样各部分应无灼伤，无发热现象。 额定电压（kV）：6～10；工频耐压试验电压（kV）：45；试验长度（m）：0.7；持续时间（min）：1	45	0.7	1	合格
			45	0.7	1	
J0724569-2	10		45	0.7	1	合格
			45	0.7	1	
J0724569-3	10		45	0.7	1	合格
			45	0.7	1	

本报告结束

金属非金属矿山在用电力绝缘安全工器具电气试验报告

电力绝缘安全工器具基本参数

绝缘工器具名称	携带式接地和接地短路装置		规格	10kV
件数	1 组	试样编号	J0724570	
检测检验（使用）地点	矿区配电室			

检测检验环境数据

环境温度（℃）	20.6
环境湿度（%RH）	45.8

测检验项目及结果

1. 成组直流电阻试验

编号	试验电流等级≥30(A)	短路接地线规格 mm^2	技术要求	实测值			结果
				接线鼻与接地端接线鼻的长度（m）	直流电阻值(Ω)	每米平均电阻值(Ω)	
J0724570-0	31	25	成组直流电阻应小于下表规定：短路接地线阻值 短路接地线规格（mm^2）：25 每米的电阻值(Ω)：7.9×10^{-4}	3.6	1.66×10^{-4}	0.46×10^{-4}	合格

2. 工频耐压试验

编号	电压等级（kV）	技术要求	实测值			结果
			工频耐压(kV)	试验长度（m）	持续时间(min)	
J0724570-1	10	携带式接地和接地短路装置按下表规定值进行工频耐压试验，持续时间为 1min；无闪络或击穿，试样各部分应无灼伤，无发热现象。 额定电压（kV）：6～10；工频耐压试验电压（kV）：45；试验长度（m）：0.7；持续时间（min）：1	45	0.7	1	合格
			45	0.7	1	
J0724570-2	10		45	0.7	1	合格
			45	0.7	1	
J0724570-3	10		45	0.7	1	合格
			45	0.7	1	

本报告结束

金属非金属矿山在用电力绝缘安全工器具电气试验报告

电力绝缘安全工器具基本参数

绝缘工器具名称	携带式接地和接地短路装置		规格	10kV
件数	1 组	试样编号	J0724571	
检测检验（使用）地点	矿区配电室			

检测检验环境数据

环境温度（℃）	20.6
环境湿度（%RH）	45.8

测检验项目及结果

1. 成组直流电阻试验

编号	试验电流等级≥30(A)	短路接地线规格 mm^2	技术要求	实测值			结果
				接线鼻与接地端接线鼻的长度（m）	直流电阻值(Ω)	每米平均电阻值(Ω)	
J0724571-0	31	25	成组直流电阻应小于下表规定：短路接地线阻值 短路接地线规格（mm^2）：25 每米的电阻值(Ω)：7.9×10^{-4}	11.2	4.26×10^{-4}	0.38×10^{-4}	合格

2. 工频耐压试验

编号	电压等级（kV）	技术要求	实测值			结果
			工频耐压(kV)	试验长度（m）	持续时间(min)	
J0724571-1	10	携带式接地和接地短路装置按下表规定值进行工频耐压试验，持续时间为 1min；无闪络或击穿，试样各部分应无灼伤，无发热现象。 额定电压（kV）：6～10；工频耐压试验电压（kV）：45；试验长度（m）：0.7；持续时间（min）：1	45	0.7	1	合格
			45	0.7	1	
J0724571-2	10		45	0.7	1	合格
			45	0.7	1	
J0724571-3	10		45	0.7	1	合格
			45	0.7	1	

本报告结束

金属非金属矿山在用电力绝缘安全工器具电气试验报告

电力绝缘安全工器具基本参数

绝缘工器具名称	携带式接地和接地短路装置		规格	10kV
件数	1 组	试样编号	J0724572	
检测检验（使用）地点	矿区配电室			

检测检验环境数据

环境温度（℃）	20.6
环境湿度（%RH）	45.8

测检验项目及结果

1. 成组直流电阻试验

编号	试验电流等级≥30(A)	短路接地线规格 mm^2	技术要求	实测值			结果
				接线鼻与接地端接线鼻的长度（m）	直流电阻值(Ω)	每米平均电阻值(Ω)	
J0724572-0	31	25	成组直流电阻应小于下表规定：短路接地线阻值 短路接地线规格（mm^2）：25 每米的电阻值(Ω)：7.9×10^{-4}	3.1	1.30×10^{-4}	0.42×10^{-4}	合格

2. 工频耐压试验

编号	电压等级（kV）	技术要求	实测值			结果
			工频耐压(kV)	试验长度（m）	持续时间(min)	
J0724572-1	10	携带式接地和接地短路装置按下表规定值进行工频耐压试验，持续时间为 1min；无闪络或击穿，试样各部分应无灼伤，无发热现象。 额定电压（kV）：6～10；工频耐压试验电压（kV）：45；试验长度（m）：0.7；持续时间（min）：1	45	0.7	1	合格
			45	0.7	1	
J0724572-2	10		45	0.7	1	合格
			45	0.7	1	
J0724572-3	10		45	0.7	1	合格
			45	0.7	1	
J0724572-4	10		45	0.7	1	合格
			45	0.7	1	
J0724572-5	10		45	0.7	1	合格
			45	0.7	1	
J0724572-6	10		45	0.7	1	合格
			45	0.7	1	

本报告结束

电力绝缘安全工器具基本参数

绝缘工器具名称	携带式接地和接地短路装置		规格	10kV
件数	1 组	试样编号	J0724573	
检测检验（使用）地点	矿区配电室			

检测检验环境数据

环境温度（℃）	20.6
环境湿度（%RH）	45.8

测检验项目及结果

1. 成组直流电阻试验

编号	试验电流等级≥30(A)	短路接地线规格 mm^2	技术要求	实测值			结果
				接线鼻与接地端接线鼻的长度（m）	直流电阻值(Ω)	每米平均电阻值(Ω)	
J0724573-0	31	25	成组直流电阻应小于下表规定：短路接地线阻值 短路接地线规格（mm^2）：25 每米的电阻值(Ω)：7.9×10^{-4}	3.1	1.49×10^{-4}	0.45×10^{-4}	合格

2. 工频耐压试验

编号	电压等级（kV）	技术要求	实测值			结果
			工频耐压(kV)	试验长度（m）	持续时间(min)	
J0724573-1	10	携带式接地和接地短路装置按下表规定值进行工频耐压试验，持续时间为 1min；无闪络或击穿，试样各部分应无灼伤，无发热现象。 额定电压（kV）：6～10；工频耐压试验电压（kV）：45；试验长度（m）：0.7；持续时间（min）：1	45	0.7	1	合格
J0724573-2	10		45	0.7	1	合格
J0724573-3	10		45	0.7	1	合格

本报告结束

金属非金属矿山在用电力绝缘安全工器具电气试验报告

电力绝缘安全工器具基本参数

绝缘工器具名称	携带式接地和接地短路装置		规格	10kV
件数	1 组	试样编号	J0724574	
检测检验（使用）地点	矿区配电室			

检测检验环境数据

环境温度（℃）	20.6
环境湿度（%RH）	45.8

测检验项目及结果

1. 成组直流电阻试验

编号	试验电流等级≥30(A)	短路接地线规格 mm^2	技术要求	实测值			结果
				接线鼻与接地端接线鼻的长度（m）	直流电阻值(Ω)	每米平均电阻值(Ω)	
J0724574-0	31	25	成组直流电阻应小于下表规定：短路接地线阻值 短路接地线规格（mm^2）：25 每米的电阻值(Ω)：7.9×10^{-4}	11.2	5.04×10^{-4}	0.45×10^{-4}	合格

2. 工频耐压试验

编号	电压等级（kV）	技术要求	实测值			结果
			工频耐压(kV)	试验长度（m）	持续时间(min)	
J0724574-1	10	携带式接地和接地短路装置按下表规定值进行工频耐压试验，持续时间为 1min；无闪络或击穿，试样各部分应无灼伤，无发热现象。 额定电压（kV）：6～10；工频耐压试验电压（kV）：45；试验长度（m）：0.7；持续时间（min）：1	45	0.7	1	合格
			45	0.7	1	
J0724574-2	10		45	0.7	1	合格
			45	0.7	1	
J0724574-3	10		45	0.7	1	合格
			45	0.7	1	

本报告结束

金属非金属矿山在用电力绝缘安全工器具电气试验报告

电力绝缘安全工器具基本参数

绝缘工器具名称	携带式接地和接地短路装置		规格	10kV
件数	1 组	试样编号	J0724575	
检测检验（使用）地点	矿区配电室			

检测检验环境数据

环境温度（℃）	20.6
环境湿度（%RH）	45.8

测检验项目及结果

1. 成组直流电阻试验

编号	试验电流等级≥30(A)	短路接地线规格 mm^2	技术要求	实测值			结果
				接线鼻与接地端接线鼻的长度（m）	直流电阻值(Ω)	每米平均电阻值(Ω)	
J0724575-0	31	25	成组直流电阻应小于下表规定：短路接地线阻值 短路接地线规格（mm^2）：25 每米的电阻值(Ω)：7.9×10^{-4}	8.0	3.44×10^{-4}	0.43×10^{-4}	合格

2. 工频耐压试验

编号	电压等级（kV）	技术要求	实测值			结果
			工频耐压(kV)	试验长度（m）	持续时间(min)	
J0724575-1	10	携带式接地和接地短路装置按下表规定值进行工频耐压试验，持续时间为 1min；无闪络或击穿，试样各部分应无灼伤，无发热现象。 额定电压（kV）：6～10 工频耐压试验电压（kV）：45 试验长度（m）：0.7 持续时间（min）：1	45	0.7	1	合格
			45	0.7	1	
J0724575-2	10		45	0.7	1	合格
			45	0.7	1	
J0724575-3	10		45	0.7	1	合格
			45	0.7	1	

本报告结束

金属非金属矿山在用电力绝缘安全工器具电气试验报告

电力绝缘安全工器具基本参数

绝缘工器具名称	携带式接地和接地短路装置		规格	10kV
件数	1 组	试样编号	J0724576	
检测检验（使用）地点	矿区配电室			

检测检验环境数据

环境温度（℃）	20.6
环境湿度（%RH）	45.8

测检验项目及结果

1. 成组直流电阻试验

编号	试验电流等级≥30(A)	短路接地线规格 mm^2	技术要求	实测值			结果
				接线鼻与接地端接线鼻的长度（m）	直流电阻值(Ω)	每米平均电阻值(Ω)	
J0724576-0	31	25	成组直流电阻应小于下表规定：短路接地线阻值 短路接地线规格（mm^2）：25 每米的电阻值(Ω)：7.9×10^{-4}	6.0	3.06×10^{-4}	0.51×10^{-4}	合格

2. 工频耐压试验

编号	电压等级（kV）	技术要求	实测值			结果
			工频耐压(kV)	试验长度（m）	持续时间(min)	
J0724576-1	10	携带式接地和接地短路装置按下表规定值进行工频耐压试验，持续时间为 1min；无闪络或击穿，试样各部分应无灼伤，无发热现象。 额定电压（kV）：6～10；工频耐压试验电压（kV）：45；试验长度（m）：0.7；持续时间（min）：1	45	0.7	1	合格
J0724576-2	10		45	0.7	1	合格
J0724576-3	10		45	0.7	1	合格

本报告结束

金属非金属矿山在用电力绝缘安全工器具电气试验报告

电力绝缘安全工器具基本参数

绝缘工器具名称	携带式接地和接地短路装置		规格	10kV
件数	1 组	试样编号	J0724577	
检测检验（使用）地点	矿区配电室			

检测检验环境数据

环境温度（℃）	20.6
环境湿度（%RH）	45.8

测检验项目及结果

1. 成组直流电阻试验

编号	试验电流等级≥30(A)	短路接地线规格 mm^2	技术要求	实测值			结果
				接线鼻与接地端接线鼻的长度（m）	直流电阻值(Ω)	每米平均电阻值(Ω)	
J0724577-0	31	25	成组直流电阻应小于下表规定：短路接地线阻值 短路接地线规格（mm^2）：25 每米的电阻值(Ω)：7.9×10^{-4}	6.0	2.82×10^{-4}	0.47×10^{-4}	合格

2. 工频耐压试验

编号	电压等级（kV）	技术要求	实测值			结果
			工频耐压(kV)	试验长度（m）	持续时间(min)	
J0724577-1	10	携带式接地和接地短路装置按下表规定值进行工频耐压试验，持续时间为 1min；无闪络或击穿，试样各部分应无灼伤，无发热现象。	45	0.7	1	合格
J0724577-2	10		45	0.7	1	合格
J0724577-3	10		45	0.7	1	合格

额定电压（kV）	工频耐压试验电压（kV）	试验长度（m）	持续时间（min）
6～10	45	0.7	1

本报告结束

金属非金属矿山在用电力绝缘安全工器具电气试验报告

电力绝缘安全工器具基本参数

绝缘工器具名称	携带式接地和接地短路装置		规格	35kV
件数	1 组	试样编号	J0724578	
检测检验（使用）地点	矿区配电室			

检测检验环境数据

环境温度（℃）	20.6
环境湿度（%RH）	45.8

测检验项目及结果

1. 成组直流电阻试验

编号	试验电流等级≥30(A)	短路接地线规格 mm^2	技术要求	实测值			结果
				接线鼻与接地端接线鼻的长度（m）	直流电阻值(Ω)	每米平均电阻值(Ω)	
J0724578-0	31	25	成组直流电阻应小于下表规定：短路接地线阻值 短路接地线规格（mm^2）：每米的电阻值(Ω) 25：7.9×10^{-4}	10	4.50×10^{-4}	0.45×10^{-4}	合格

2. 工频耐压试验

编号	电压等级（kV）	技术要求	实测值			结果
			工频耐压(kV)	试验长度（m）	持续时间(min)	
J0724578-1	35	携带式接地和接地短路装置按下表规定值进行工频耐压试验，持续时间为 1min；无闪络或击穿，试样各部分应无灼伤，无发热现象。	95	0.9	1	合格
			95	0.9	1	
J0724578-2	35		95	0.9	1	合格
			95	0.9	1	
J0724578-3	35		95	0.9	1	合格
			95	0.9	1	

额定电压（kV）	工频耐压试验电压（kV）	试验长度（m）	持续时间（min）
35	95	0.9	1

本报告结束

电力绝缘安全工器具基本参数

绝缘工器具名称	携带式接地和接地短路装置		规格	10kV
件数	1 组	试样编号	J0724579	
检测检验（使用）地点	矿区配电室			

检测检验环境数据

环境温度（℃）	20.6
环境湿度（%RH）	45.8

测检验项目及结果

1. 工频耐压试验

编号	电压等级（kV）	技术要求	实测值			结果
			工频耐压(kV)	试验长度（m）	持续时间(min)	
J0724579-1	10	携带式接地和接地短路装置按下表规定值进行工频耐压试验，持续时间为 1min；无闪络或击穿，试样各部分应无灼伤，无发热现象。 额定电压（kV）：6～10；工频耐压试验电压（kV）：45；试验长度（m）：0.7；持续时间（min）：1	45	0.7	1	合格
			45	0.7	1	
J0724579-2	10		45	0.7	1	合格
			45	0.7	1	
J0724579-3	10		45	0.7	1	合格
			45	0.7	1	

本报告结束

金属非金属矿山在用电力绝缘安全工器具电气试验报告

电力绝缘安全工器具基本参数

绝缘工器具名称	携带式接地和接地短路装置		规格	10kV
件数	1 组	试样编号	J0724580	
检测检验（使用）地点	矿区配电室矿区配电室			

检测检验环境数据

环境温度（℃）	20.6
环境湿度（%RH）	45.8

测检验项目及结果

1.工频耐压试验

编号	电压等级（kV）	技术要求	实测值			结果
			工频耐压(kV)	试验长度（m）	持续时间(min)	
J0724580-1	10	携带式接地和接地短路装置按下表规定值进行工频耐压试验，持续时间为 1min；无闪络或击穿，试样各部分应无灼伤，无发热现象。 额定电压（kV）：6～10；工频耐压试验电压（kV）：45；试验长度（m）：0.7；持续时间（min）：1	45	0.7	1	合格
			45	0.7	1	
J0724580-2	10		45	0.7	1	合格
			45	0.7	1	
J0724580-3	10		45	0.7	1	合格
			45	0.7	1	

本报告结束

电力绝缘安全工器具基本参数

绝缘工器具名称	携带式接地和接地短路装置		规格	10kV
件数	1 组	试样编号	J0724581	
检测检验（使用）地点	矿区配电室			

检测检验环境数据

环境温度（℃）	20.6
环境湿度（%RH）	45.8

测检验项目及结果

1. 工频耐压试验

编号	电压等级（kV）	技术要求	实测值 工频耐压(kV)	试验长度（m）	持续时间(min)	结果
J0724581-1	10	携带式接地和接地短路装置按下表规定值进行工频耐压试验，持续时间为 1min；无闪络或击穿，试样各部分应无灼伤，无发热现象。	45	0.7	1	合格
			45	0.7	1	
J0724581-2	10		45	0.7	1	合格
			45	0.7	1	
J0724581-3	10		45	0.7	1	合格
			45	0.7	1	

额定电压（kV）	工频耐压试验电压（kV）	试验长度（m）	持续时间（min）
6～10	45	0.7	1

本报告结束

金属非金属矿山在用电力绝缘安全工器具电气试验报告

电力绝缘安全工器具基本参数

绝缘工器具名称	携带式接地和接地短路装置		规格	10kV
件数	1 组	试样编号	J0724582	
检测检验（使用）地点	矿区配电室			

检测检验环境数据

环境温度（℃）	20.6
环境湿度（%RH）	45.8

测检验项目及结果

1.工频耐压试验

编号	电压等级（kV）	技术要求	实测值			结果
			工频耐压(kV)	试验长度（m）	持续时间(min)	
J0724582-1	10	携带式接地和接地短路装置按下表规定值进行工频耐压试验，持续时间为 1min；无闪络或击穿，试样各部分应无灼伤，无发热现象。 额定电压（kV）：6～10；工频耐压试验电压（kV）：45；试验长度（m）：0.7；持续时间（min）：1	45	0.7	1	合格
			45	0.7	1	
J0724582-2	10		45	0.7	1	合格
			45	0.7	1	
J0724582-3	10		45	0.7	1	合格
			45	0.7	1	

本报告结束

金属非金属矿山在用电力绝缘安全工器具电气试验报告

电力绝缘安全工器具基本参数

绝缘工器具名称	携带式接地和接地短路装置		规格	35kV
件数	1 组	试样编号	J0724583	
检测检验（使用）地点	矿区配电室			

检测检验环境数据

环境温度（℃）	20.6
环境湿度（%RH）	45.8

测检验项目及结果

1. 成组直流电阻试验

编号	试验电流等级≥30(A)	短路接地线规格 mm^2	技术要求	实测值			结果
				接线鼻与接地端接线鼻的长度（m）	直流电阻值(Ω)	每米平均电阻值(Ω)	
J0724583-0	31	35	成组直流电阻应小于下表规定：短路接地线阻值 短路接地线规格（mm^2）：35 每米的电阻值(Ω)：5.6×10^{-4}	17.6	3.17×10^{-4}	0.18×10^{-4}	合格

2. 工频耐压试验

编号	电压等级（kV）	技术要求	实测值			结果
			工频耐压(kV)	试验长度（m）	持续时间(min)	
J0724583-1	35	携带式接地和接地短路装置按下表规定值进行工频耐压试验，持续时间为 1min；无闪络或击穿，试样各部分应无灼伤，无发热现象。	95	0.9	1	合格
			95	0.9	1	
J0724583-2	35		95	0.9	1	合格
			95	0.9	1	
J0724583-3	35		95	0.9	1	合格
			95	0.9	1	

额定电压（kV）	工频耐压试验电压（kV）	试验长度（m）	持续时间（min）
35	95	0.9	1

本报告结束

金属非金属矿山在用电力绝缘安全工器具电气试验报告

电力绝缘安全工器具基本参数

绝缘工器具名称	携带式接地和接地短路装置		规格	35kV
件数	1 组	试样编号	J0724584	
检测检验（使用）地点	矿区配电室			

检测检验环境数据

环境温度（℃）	20.6
环境湿度（%RH）	45.8

测检验项目及结果

1. 成组直流电阻试验

编号	试验电流等级≥30(A)	短路接地线规格 mm^2	技术要求	实测值			结果
				接线鼻与接地端接线鼻的长度（m）	直流电阻值(Ω)	每米平均电阻值(Ω)	
J0724584-0	31	35	成组直流电阻应小于下表规定：短路接地线阻值 短路接地线规格（mm^2）：35 每米的电阻值(Ω)：5.6×10^{-4}	17.6	3.34×10^{-4}	0.19×10^{-4}	合格

2. 工频耐压试验

编号	电压等级（kV）	技术要求	实测值			结果
			工频耐压(kV)	试验长度（m）	持续时间(min)	
J0724584-1	35	携带式接地和接地短路装置按下表规定值进行工频耐压试验，持续时间为 1min；无闪络或击穿，试样各部分应无灼伤，无发热现象。 额定电压（kV）：35；工频耐压试验电压（kV）：95；试验长度（m）：0.9；持续时间（min）：1	95	0.9	1	合格
			95	0.9	1	
J0724584-2	35		95	0.9	1	合格
			95	0.9	1	
J0724584-3	35		95	0.9	1	合格
			95	0.9	1	

本报告结束

电力绝缘安全工器具基本参数

绝缘工器具名称	携带式接地和接地短路装置		规格	35kV
件数	1 组	试样编号	J0724585	
检测检验（使用）地点	矿区配电室			

检测检验环境数据

环境温度（℃）	20.6
环境湿度（%RH）	45.8

测检验项目及结果

1.成组直流电阻试验

<table>
<tr><th rowspan="2">编号</th><th rowspan="2">试验电流等级≥30(A)</th><th rowspan="2">短路接地线规格 mm²</th><th rowspan="2">技术要求</th><th colspan="3">实 测 值</th><th rowspan="2">结果</th></tr>
<tr><th>接线鼻与接地端接线鼻的长度（m）</th><th>直流电阻值(Ω)</th><th>每米平均电阻值(Ω)</th></tr>
<tr><td>J0724585-0</td><td>31</td><td>35</td><td>成组直流电阻应小于下表规定：短路接地线阻值
<table><tr><th>短路接地线规格（mm²）</th><th>每米的电阻值(Ω)</th></tr><tr><td>35</td><td>5.6×10^{-4}</td></tr></table></td><td>15.2</td><td>3.19×10^{-4}</td><td>0.21×10^{-4}</td><td>合格</td></tr>
</table>

2.工频耐压试验

<table>
<tr><th rowspan="2">编号</th><th rowspan="2">电压等级（kV）</th><th rowspan="2">技术要求</th><th colspan="3">实 测 值</th><th rowspan="2">结果</th></tr>
<tr><th>工频耐压(kV)</th><th>试验长度（m）</th><th>持续时间(min)</th></tr>
<tr><td>J0724585-1</td><td>35</td><td rowspan="6">携带式接地和接地短路装置按下表规定值进行工频耐压试验，持续时间为 1min；无闪络或击穿，试样各部分应无灼伤，无发热现象。
<table><tr><th>额定电压（kV）</th><th>工频耐压试验电压（kV）</th><th>试验长度（m）</th><th>持续时间（min）</th></tr><tr><td>35</td><td>95</td><td>0.9</td><td>1</td></tr></table></td><td>95</td><td>0.9</td><td>1</td><td rowspan="2">合格</td></tr>
<tr><td></td><td></td><td>95</td><td>0.9</td><td>1</td></tr>
<tr><td>J0724585-2</td><td>35</td><td>95</td><td>0.9</td><td>1</td><td rowspan="2">合格</td></tr>
<tr><td></td><td></td><td>95</td><td>0.9</td><td>1</td></tr>
<tr><td>J0724585-3</td><td>35</td><td>95</td><td>0.9</td><td>1</td><td rowspan="2">合格</td></tr>
<tr><td></td><td></td><td>95</td><td>0.9</td><td>1</td></tr>
</table>

本报告结束

金属非金属矿山在用电力绝缘安全工器具电气试验报告

电力绝缘安全工器具基本参数

绝缘工器具名称	携带式接地和接地短路装置		规格	35kV
件数	1 组	试样编号	J0724586	
检测检验（使用）地点	矿区配电室			

检测检验环境数据

环境温度（℃）	20.6
环境湿度（%RH）	45.8

测检验项目及结果

1. 成组直流电阻试验

编号	试验电流等级≥30(A)	短路接地线规格 mm^2	技术要求	实测值			结果
				接线鼻与接地端接线鼻的长度（m）	直流电阻值(Ω)	每米平均电阻值(Ω)	
J0724586-0	31	35	成组直流电阻应小于下表规定：短路接地线阻值 短路接地线规格（mm^2）：每米的电阻值(Ω) 35：5.6×10^{-4}	25.2	4.03×10^{-4}	0.16×10^{-4}	合格

2. 工频耐压试验

编号	电压等级（kV）	技术要求	实测值			结果
			工频耐压(kV)	试验长度（m）	持续时间(min)	
J0724586-1	35	携带式接地和接地短路装置按下表规定值进行工频耐压试验，持续时间为 1min；无闪络或击穿，试样各部分应无灼伤，无发热现象。	95	0.9	1	合格
			95	0.9	1	
J0724586-2	35		95	0.9	1	合格
			95	0.9	1	
J0724586-3	35		95	0.9	1	合格
			95	0.9	1	

额定电压（kV）	工频耐压试验电压（kV）	试验长度（m）	持续时间（min）
35	95	0.9	1

本报告结束

金属非金属矿山在用电力绝缘安全工器具电气试验报告

电力绝缘安全工器具基本参数

绝缘工器具名称	携带式接地和接地短路装置		规格	35kV
件数	1 组	试样编号	J0724587	
检测检验（使用）地点	矿区配电室			

检测检验环境数据

环境温度（℃）	20.6
环境湿度（%RH）	45.8

测检验项目及结果

1. 成组直流电阻试验

编号	试验电流等级≥30(A)	短路接地线规格 mm^2	技术要求	实测值			结果
				接线鼻与接地端接线鼻的长度（m）	直流电阻值(Ω)	每米平均电阻值(Ω)	
J0724587-0	31	35	成组直流电阻应小于下表规定：短路接地线阻值 短路接地线规格（mm^2）：35 每米的电阻值(Ω)：5.6×10^{-4}	25.2	3.78×10^{-4}	0.15×10^{-4}	合格

2. 工频耐压试验

编号	电压等级（kV）	技术要求	实测值			结果
			工频耐压(kV)	试验长度（m）	持续时间(min)	
J0724587-1	35	携带式接地和接地短路装置按下表规定值进行工频耐压试验，持续时间为 1min；无闪络或击穿，试样各部分应无灼伤，无发热现象。	95	0.9	1	合格
			95	0.9	1	
J0724587-2	35		95	0.9	1	合格
			95	0.9	1	
J0724587-3	35		95	0.9	1	合格
			95	0.9	1	

额定电压（kV）	工频耐压试验电压（kV）	试验长度（m）	持续时间（min）
35	95	0.9	1

本报告结束

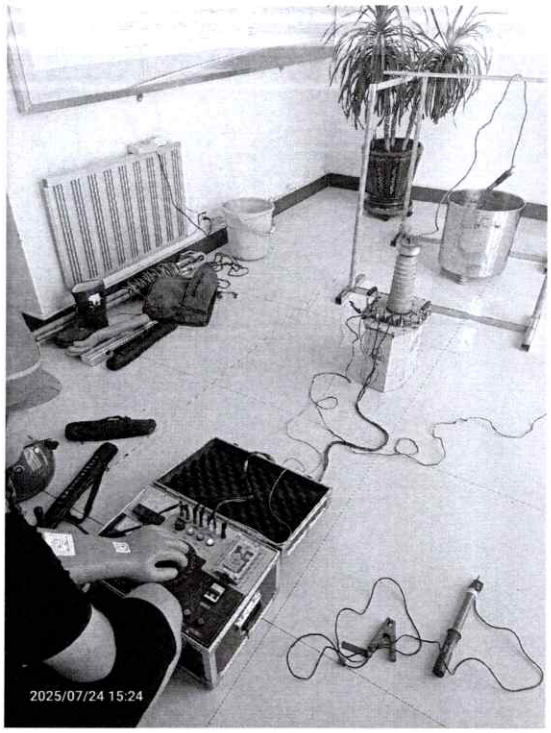
2025/07/24 15:24

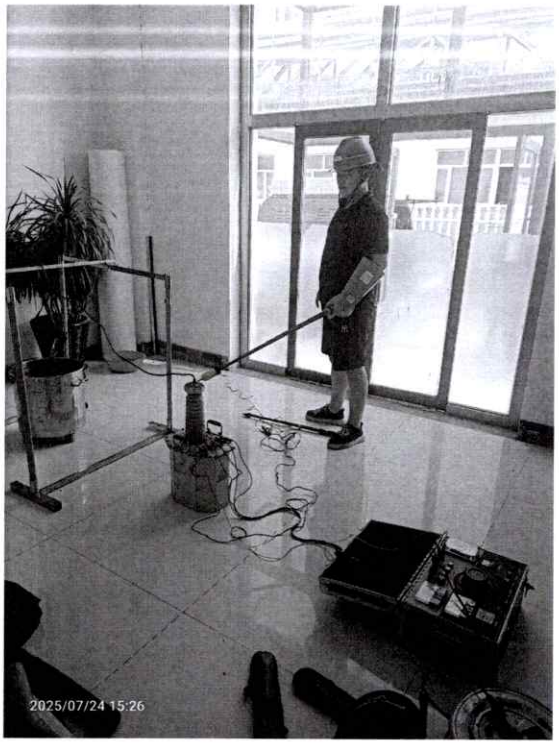
2025/07/24 15:26


2025/07/24 15:24

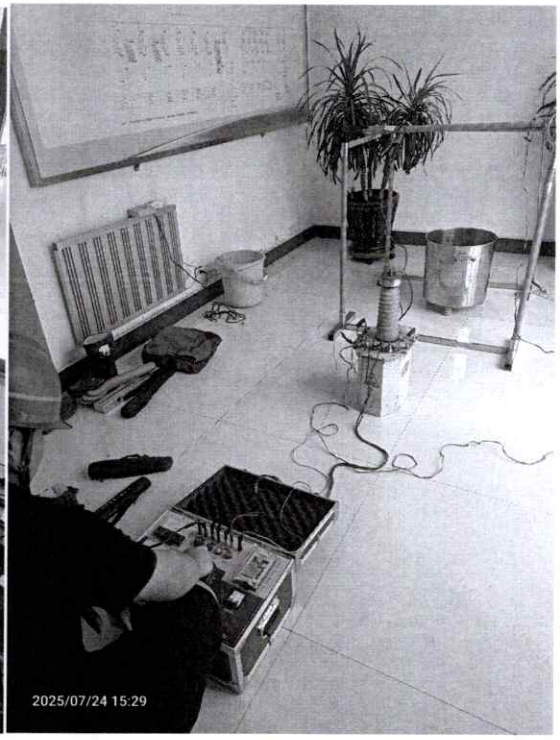
2025/07/24 15:29